泰東日報

創刊 光緒三十四年十一月三日 明治四十一年十一月三日

發行人 井口陸造 編輯人 臧忠忱 印刷人 李福緒
社址 大連市飛驒町六十七番地
電話 編輯局 二一〇〇二 營業部 二一〇〇九 廣告部 二一〇〇七

價目		
本埠	外埠	廣告
零售每份五分 每月壹元三角	每月一元六角五分 半年九元六角 全年十九元 郵費在內 報費先繳	每行(五號字十三字)一日 刊費壹元二角 指定特別地位加倍 長期另議

美之美洲共同防衛案
汎美會議席上多反對
採擇條約之形式終難實現

【利馬十一日國通電】羅斯福大總統抱懷之共同防衛美洲案、在利里汎美會議、廢止殊屬最大之課題、故頗惹起一般注目哈爾國務長官以次美國代表部、於九日汎美會議開會式終了後、旋與阿根廷等中南美諸代表、開始活潑且秘密的折衝、但該案、因各國代表部反對者層出、故美國此時、不採條約之形式、國似希望採擇決議、美國代表部、九日夜曾表發談話、其要旨如次

羅斯福大總統企圖之 美洲共同防衛案、不採條約形式、擬僅採取汎美會議之決議、其決議內容、大体如次之三項、

▲一、對美洲平和、受外國之脅威、承認不絕的陸續增大、
▲一、對外國之侵略、確認防衛之必要
▲一、在美洲之各國、若受攻擊時則應盡最善、防衛自己、故汎美會議、關於作成確立 集團保障之條約、決無問題、只爲作右趣旨之宣言、而進行協議耳

匈牙利外相更迭

【布達佩斯十一日國通電】匈牙利首相衣莫里迭氏、九日決更迭外相、干亞外相辭任、重新任命歐薩其伯爲外相、按歐薩其伯、曾任干亞前外相秘書、對繞諸捷克問題之中歐危機、加以恰當之處理、據觀該氏將踏襲大体干亞外交、遂行柏林羅馬樞軸之外交政策云

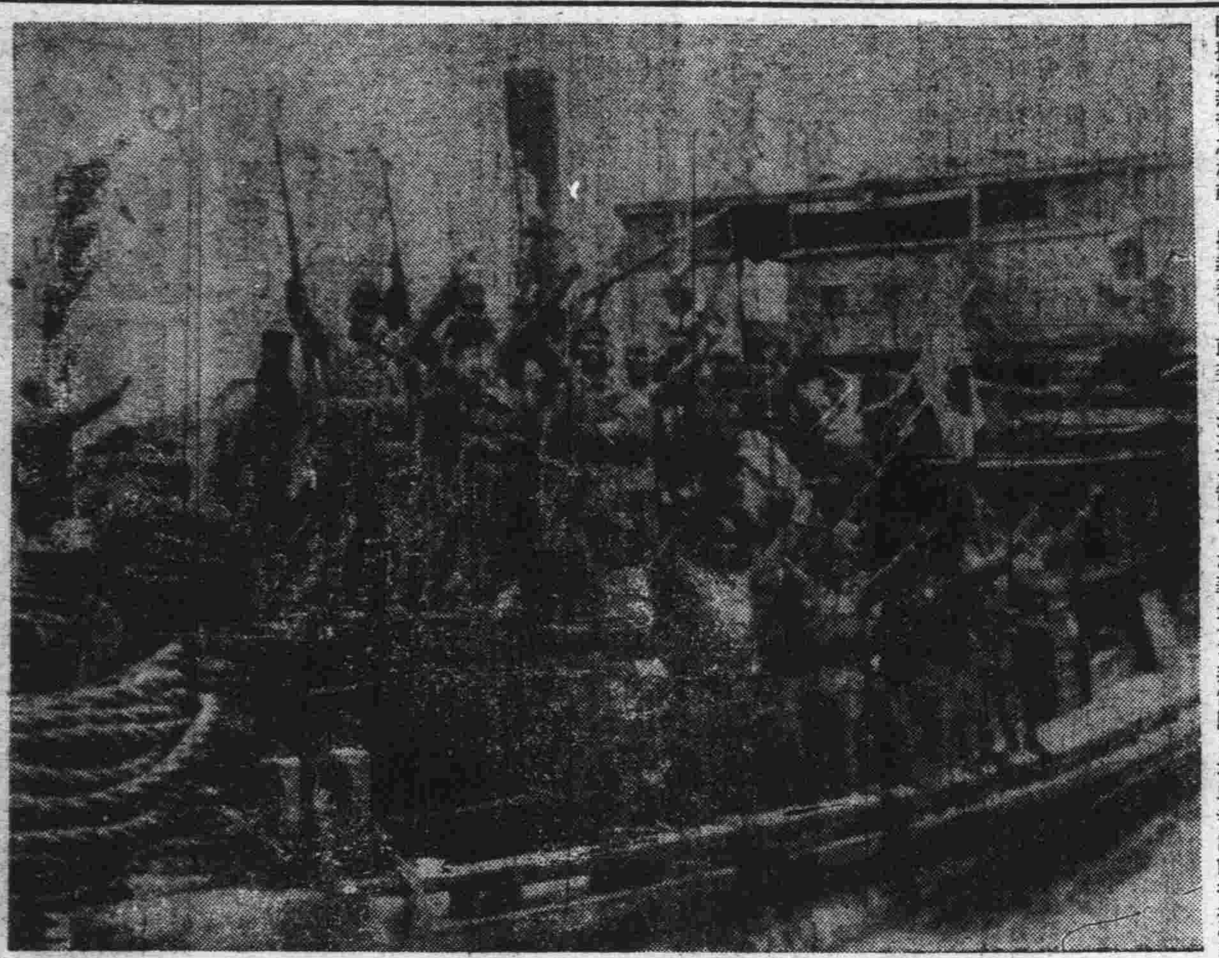

勇猛掃蕩殘敵之日軍

王委員長致辭歡送迎
新舊華北最高指揮官

【北京十一日國通電】日華兩國極圖躍進的更生臨時政府行一面最高指揮官更迭發發之同時國提携親善之根幹、指導新中政委員長王克敏氏、在華北方非但因不堪與寺內前指揮惜別之情。作詩以親凱旋。並發表如左歡送迎新舊指揮官之辭

歡送寺內大將辭

事變勃發以來。寺內大將、即任華北軍最高指揮官於北京、對暴軍之討伐及慰撫長民、不遺餘力、蒙受兵火地域、雖極廣大、但人民已漸歸平靜、日見生色、此間大將、曾迭次支出巨額之救濟資金、努力救護難民、此爲華北民衆永弗能忘之謝忱者也、臨時政府當局、際茲時艱、正將週年、竊當組織臨時政府之際、蒙大將與以絕大之指導與援助、得無大過而完成如斯大業、今日大將榮轉歸還、謹此敬申謝意、同時並不堪惜別之情也

歡迎杉山大將辭

本日杉山大將榮轉着任北京殊深欣賀、杉山大將曾任陸相、極揮其政治的手腕、此此在當地、當能充分發揮其經濟也、華北地方、頃變以來之疲弊、亦逐漸恢復、惟有處置善後狀態而已、吾等爲德薄無能之輩、當此深愧不能充分收拾時艱之際、今回得能獲杉山大將絕大之指導與協力者、不但爲吾當局者各人喜、亦華北民衆簽同渴望感謝者也、謹此作爲歡迎之辭

華中華南開始 辦理軍事郵務

【東京十一日國通電】戰時下第二次新年、已將臨邇、銃後家族、翹望之寄往華中南陸軍部隊之軍事小包管理、已於十日開始受理、寄往華南者、茲已開始辦公、同時、各郵便局、軍事小包專門臨時係之事務、已大事忙碌、故中央增職員達五十名、從事整理、寄往上海方面、約須一週間、華南方面、則須二週間左右

薦任階級異動
國務會議決定已發表

總務廳秘書官兼參事官
任總務廳理事官兼參事官 崔 正儒
敍荐任二等
補官房產務科長
總務廳主計處司計科長 徐 瀚九
任撫順市副市長
敍荐任二等
瀋陽縣長 李 端
任長春縣長
敍荐任二等
交通部參事官兼秘書官 王 福海
任總務廳秘書官
敍荐任三等
興安北省警務廳長 谷口 慶弘
興安南省警務廳長 會根 忠一
皆辭官照准

補安東省官房土地科長
(因會根氏入協和會之故)
安東省社會科長 福守 武
奉天市管財科長 康 昌燮
補安東省社會科長
敍荐任三等
牡丹江省經理科長 洪 永善
補奉天市管財科長
敍荐任二等
通化省事務官 久保三九郎
補奉天省復縣庶務科長
(國民教育科長)
奉天省理事官
任內務局理事官 金 亞鐸
敍荐任二等
補庶務科長(以下略)
【新京十一日國通電】
審計局事務官 丁 廣文

任省理事官
敍薦任三等
補龍江省社會科長
濱江省理事官(衛生科長) 楚 重三
任鳳城縣長
敍薦任二等
哈爾濱警察廳警正 張 治瑛
任敦河縣長
敍薦任二等
吉林省秘書官 馬 江
任雙陽縣長
敍薦任二等
內務局事務官 盧 賢德
任林甸縣長
敍薦任三等
林甸縣長 吳 熙林
任省理事官
敍薦任二等
補龍江省殖產科長
輯安縣長 汪 毓昌
任內務局事務官
敍薦任二等
派在監督處第二課勤務
安東市事務官(庶務科長) 島瀨 久一郎

任省理事官
敍薦任二等
補熱河省庶務科長
新京特別市理事官(行政科長) 深井 俊彥
任省理事官
敍薦任二等
補奉天省地方科長
奉天省理事官(地方科長) 古館 純也
補奉天省高等教育科長
寬甸縣副縣長 山名 義觀
任省理事官
敍薦任二等
補安東省農林科長
汪清縣副縣長 原田 清
任省理事官
敍薦任三等
補間島省地方科長
科爾沁左翼中旗 參事官 城臺 正
任吉林省事務官
敍薦任三等
肇東縣副縣長 龜山 俊衛
任濱江省事務官

敍薦任三等
錦州郵政管理局事務官 永戶 保二
任新京特別市理事官
敍薦任三等
補新京特別市行政科長
間島省理事官(地方科長) 池田 良吉
任市理事官
敍薦任二等
補哈爾濱市主計科長
熱河省理事官(庶務科長) 山崎 誠
任總務廳事務官兼內務局事務官
敍薦任三等
內務局事務官兼大同學院教官 村田 爾次郎
任遼陽縣副縣長
敍薦任二等
瀋陽縣副縣長 甲斐 政治
補瀋陽縣副縣長
內務局事務官 石井 貫一
任錦川縣副縣長
敍薦任二等
復縣事務官 山地 秀夫

任依安縣副縣長
敍薦任三等
奉天省事務官 上田 定次郎
任汪清縣副縣長
敍薦任三等
內務局事務官 田口 義男
任通遼縣副縣長
敍薦任三等
新京稅捐局理事官 三浦 清治
任德惠縣副縣長
敍薦任三等
三江省事務官 津留 直
任肇東縣副縣長
敍薦任三等
補遼源縣副縣長 宮崎 惣平
任科爾沁左翼中旗(本科中旗)參事官
敍薦任三等
哈爾濱市主計科長 柳田 桃太郎
任內務局事務官
敍薦任二等
內務局第三科長 皆川 富之丞
轉補內務局管理處人事科長

治安部警務司事務官 難波 星朗
任內務局事務官
敍薦任二等
內務局人事課長
補內務局管理處企畫科長
轉補內務局管理處第三科長 津末 至二
奉天省事務官 佐藤 毬男
任省理事官
敍薦任三等
補吉林省高等教育科長
龍江省視學官 名和 利三
任省理事官
敍薦任二等
補龍江省文教科長
台安縣副縣長 增田 虎正郎
補錦州省文教科長
錦州省文教科長 龜井 俠彥
任省理事官
任吉林省視學官
敍薦任三等
通化省視學官 岡田 甚次
補錦州省視學官

教育司編纂官 岡村 房義
任通化省視學官
敍薦任三等
吉林省視學官 久原 明
任台安縣副縣長
敍薦任三等
民生部事務官 成田 彥政
任綏化縣副縣長
敍薦任三等
龍江省文教科長 石田 茂
任梨樹縣副縣長
敍薦任二等
梨樹縣副縣長 笠原喜代佐武
任市理事官
敍薦任二等
補奉天省主計科長
錦州市視學官 加藤 三郎
任奉天市事務官
敍薦任三等
以上均爲康德五年十二月十日發令

新京特別市 六年度預算案

【新京十一日電】新京特別市康德六年度預算案、十日市公署商議會、愼重審議、滿場人一致、照原案承認、採取經內務局長官、向國務總理申請認可之手續、關於預算案如下

總額(單位千圓)	七、三〇八
一般會計	五、七〇五
特別會計	一、六〇三

再與前年度總額一千二百一萬九千圓比較、一般會計、增加六十五萬一千圓、各特別會計則增加百四萬四千元、總計增加百六十九萬五千元、政府現在檢討之國都建設特別會計、大体將及三百九十萬元合算之、明年度預算、則達一千六百九十三萬餘元之極大預算

共產軍謀奪軍之霸權
國共軋轢益趨激化
蔣政權竟陷日暮途窮

【石家莊十一日國通電】西安行營主任蔣鼎文、以第八路軍 之要請、一日在西安綏靖公署、舉開西北地方防衛關係高級官會議、有第八路軍副司令彭德懷、胡宗南代理胡達、第三十八軍長孫蔚如等出席、由第八 路軍方面、強硬主張基於西北軍官會 議之決議、將以西安爲中心 地區之軍隊、悉收於第八路軍麾下、對此、胡達孫蔚如、因尚非實 現之機、極力反對、議論百出、未收若何效果、國共兩黨之軋轢、不但僅爲環繞蔣之中央、即在現地 接觸方面、亦逐漸露骨、已趨於急角度之尖銳化云

蔣在重慶開 首腦者會議

【香港十一日國通電】據重慶外人方面稱、蔣介石 七日抵重慶、招致國府首腦者、連日舉行會議、此次蔣之突如至重慶之主要目的、爲與中國共產黨方面折衝而來、近將在西安及西北地區設置行營、而赴蘭州、當茲國共關係極爲微妙之際、蔣之訪問西北地區、爲決定國民 黨將來之動向者、深引注目云

香港對華南貿易 益趨衰落一途

【香港十一日國通電】自華南作戰以來、香港對華南貿易、急轉直下趨於衰落之一途、十一月中之香港對華南貿易如左、較去年同期、貿易總額、激減千六百十萬弗(單位萬弗)

輸出	本年十一月	三九〇
	去年十一月	一、二三〇
輸入	本年十一月	四三〇
	去年十一月	一、二〇〇

蘇聯補強外蒙路線

【厚和十一日電】强化赤色命脈之新疆路、同時在最近尤其補充外蒙輸送路、已得成之蘇聯側、傳云將大量武器彈藥類、經烏蘭巴特、陸續送往國府側、按新外蒙道路、起於西伯利亞鐵道貝加爾湖東方烏蘭烏地、至外蒙首都烏蘭巴特更西行、經哈達斯普志烏里斯克、出西部外蒙札干雞姆、經普加堡、汗瓦金、斯亥特爾等地、達甘肅省之肅州、烏蘭烏地與加夫達間已開通鐵道、再由外蒙國境達庫倫之鐵道、據觀今年內已能開通、若開通時與新疆道路比較、則距離大事短縮矣並且地理的條件亦良好、實屬比前者有力之輸送路也、故頗值注目

冀東匪患已肅清
奧村部隊之忠勇戰績

【北京十一日國通電】繼冀東龐衛之後、又完成冀中掃蕩、故京津附近之共匪、已絕其跡、對執拗敵軍之遊擊戰術、經一番討伐宣撫併行之兩掃蕩戰、擊破十數倍與日軍之敵、並捕獲敵匪頭目、但日方損害極少、其神出鬼沒之戰鬥、致爲各隊大驚、蓋即奧村部隊也、該部隊長、係京都出身之奧村宗二郎中尉(三三)自今夏七月到華北以來、當即出動討伐冀東對共匪跳梁中心之寶坻縣城、以寡兵將該城占領、並將同地方完全肅清、遂由〇〇部隊長、授與賞狀、按奧村中尉、於討伐殘敵時、右大腿部受流彈槍創、入〇〇病院、業於十月十日退院、又即復歸前線、此次掃蕩冀中出動、則攻擊數百名抗日同盟軍白秀亭匪、該匪蟠居於張坊鎭、(涿縣西方)附近、用巧妙之戰鬥、將敵軍擊潰、同盟軍有力將領傅德伐、更換便衣、潛伏於盧店鎭時、旋對其襲擊、當被捕虜、經此次冀中討伐、奧村部隊毫無損害、實堪謂掃蕩戰之神軍、致爲友軍各部隊賞讚不絕、並爲之咂然者也

田尻總領事蒞任

【香港十一日國通電】田尻新任香港總領事、乘十一日午後四時軍艦蒞任香港

時論 歐洲政局益複雜
—由於意方要求割讓法領—

英國張伯倫首相偕哈利法克斯外相。於來年一月十一日赴羅意首府羅馬。滯在四日間。與意方要準作何重要談判。於往返途中。是否經由法京。尚未決定。據一般的觀測。英國首外兩相。滯在羅京期間。大部分必謀可能的與莫索利尼首相及齊亞諾外相會談。關於安定歐洲問題。並地中海問題互相交換意見。而恰於此時。意大利齊亞諾外相。忽於上月卅日在議會席上發表演說。對法國本土之丘尼斯。克爾希加兩地。有要求割讓之意。於是法意間關係。忽告緊張。英國亦爲之震驚。而英國首相與外相。因此新問題之發生。衆皆疑其或將延期訪意

其實大不爲然。張伯倫首相所懷抱之歐洲安定工作。愈起新問題。愈有急往訪之必要。故所疑其或將延期者決無其事也

關於意大利之謀割讓法領問題。英國表法國同情者。固無論矣。故由法國政府。接到對意大利之措置通告後。當即訓令駐意英國巴斯卿之使其會晤齊亞諾外相探詢意方意向。而齊亞諾外相。果吐任何見解。雖不得而知但必婉曲的拒絕不作具体的回答者已在吾人意料中。英國側認意大利要求法領。乃違反英意協定附屬議定書關於保障維持地中海現狀之條項又締結英意協定成功之張伯倫首相。當在訪問羅馬之前對意大利新聞之此種論調。不無重大的關心。同時又當里賓托羅甫德外相訪問巴黎實現德法不侵略宣言之際。而意大利即掀起反法的劇烈運動。吾人亦有特別重視之價值

現在於英。法。德。意四國間。英意關係及德法關係。漸次趨於良好。他方英德關係及法意關係。竟不能改善者。此誠爲張伯倫首相對歐洲安 工作之難關

張伯倫首相之意。似在與關係國首腦。分別的折衝。藉資除却紛爭之原因。羅馬會談。當係以西班牙及法意關係爲主要問題者。同時意大利側。關於蘇伊士運河通過費。亦必要求減輕

總之。英國要人之訪問意大利。自大戰以來。極爲僅見此次首相又親自出馬。可知歐洲問題如何複雜而多端矣

門戶開放問題 美實業家否決

【舊金山十一日國通電】以當地有力實業家組織之昆崙威爾斯俱樂部、在九日 會合時、對當面諸問題、對議後、曾行票決對「關於在中國之門戶開放問題美國爲干涉可否參戰」一案、結果以九十對二十二票竟成反對之意見、並另一方面對「美洲諸國以歐洲諸國受侵略時、美國須敢然行使武力」一項則以百七十對九票之壓倒的多數通過矣

黨軍强制徵募之民兵
因怯戰竊逃者層出

【北京十一日國通電】據視察京漢線許州西南方面歸來者談、襄縣一帶、有五十五軍之一部蟠居其中、最近兵力已告不足、急行銳意補充、凡十八歲以上至四十五歲之男子、不據事情如何、強制徵募、禹縣亦出同樣無理舉動、縣政府限於十二月十五日以前、決徵募一千五百名民衆、因此、同地附近、逃走者續出、民衆怨嗟載道、故目下預定之徵募、已現決不可能之勢

海南島民衆 反蔣極昂

【廣東十一日國通電】中國方面爲防備海南島日前曾設置該島守備軍司令部、軍司令官張達、最近更編成自衛團四個大隊、配備於東西南北四區、並決定編成若干部隊配備於保亭、樂東、白沙三處、現已着手新編成矣、但徵募之兵、素質劣惡、極惹庶民之反感、因其行動、已成爲嫌惡之的、故如所期之編成自衛團、到底不可能云

蘇聯逮捕保安隊 達六百餘名
其中並有被處刑者

【華沙十一日國通電】蘇聯被免之埃喬夫之後任、新內務人員委員兼保安隊長官之貝利亞、於就任同時、將埃喬夫時代之保安隊六百名、以「不逮捕人民之歐撿舉善良的黨員」之嫌疑、一齊逮捕、再埃喬夫日下由保安隊監視下入醫院所謂彼之左右腕烏克夫及載爾曼二人、傳被處刑

海軍航空聯合隊令 以官報發令

【東京十一日國通電】海軍曾於鈴鹿、筑波、鹿島、大分新設四航空隊、擴充海軍航空兵力、此次復爲充實航空術之研究、及航空實驗研究等、於右新設航空隊中、將筑波、鹿島、鈴鹿三航空隊、爲指定練習航空隊、因統轄之必要、決制海軍航空聯合隊令、十日以官報發令、此種結果、以前記三航空隊、使練習聯合航空隊、新編成之海軍航空兵力組織的强化、更有進展矣

外國軍艦五隻 因交代開至蕪湖

【上海十一日國通電】上月下旬、及川司令長官、基於在華上海外國海軍先任將校提出之通告、美艦魯遜號、九日由揚子江下航、歸抵上海、本月十四日下抵外國軍艦之交代艦、英國 柯里凱特號、里迭巴德號、埃費夫夫斯號、美國之興安號、意大利之嘉爾維達號五艦、由蕪湖出發、開往上海、其里迭巴特號停泊九江、其他則預定十七日抵漢口、再現於漢口之英艦四、美艦一、本月十九日由漢口啓碇與九江英艦一隻、會合一起、就下航之途

各地新聞

縣署實業股之 縣境綠化計劃 荒山隙地植樹五十萬株

【鐵嶺】鐵嶺縣境所有荒山及隙地。近年來已由縣公署力加提倡增加生產結果。現一變爲山無用地而爲有用地矣。至於縣年縣署着手此項。均係於荒山及隙地栽植樹株。或栽植山楂等易於收穫山產。今年自冬季以來。由鐵嶺縣公署備大多易成活樹株。由村各負配分責栽植。非特於十年後均能成爲有用材料。且自今年度起始。五年爲止。將共栽植樹株十萬株。除此以外。每年植樹節前後並亦行大爲栽植有用樹株云

屠場本年成績優

【平泉】本市屠獸場。在去年度。其全年收入。統計金額。在九仟餘元。本年度經該場主任。遲瑞東氏。工作認眞。精神努力。現已屆年末。聞其收入統計。較比四年度。增加二仟餘元關於成績。頗稱良好云

吉林省公署實施 頒小麥粉營業規則 不得違反許可之七條

【吉林】中央政府爲對於國內小麥粉配給調劑。在各省市縣設立組合配給。一方對販賣者之許可實行。以資强化統制。吉林省公署境內。小麥粉配給之情形。根據中央之命令。制定販賣者之許可。由十一月二十六日。省令頒佈。茲規則錄左。俾從事小麥粉販賣者之參閱小麥粉販賣營業許可規則

第一條 出令所稱小麥粉販賣業。係指爲小麥粉之批發。零售者而言

第二條 小麥粉販賣業者。應區別批發業。不得兼零售

第三條 小麥粉販賣業者。應區制與零賣業。應塡具左記各項事項。受市縣旗長之許可

(一)商號。營業名姓名(爲法人者代表之姓名)年齡住所原籍

(二)最近一年間之小麥粉販賣數量及金額

(三)資產。或資本金。及營業稅額

(四)小麥粉販賣區域(市縣旗長)爲前項之許可時。應發給許可証

第四條 小麥粉販賣業。依讓受或相續擬承繼小麥粉販賣業時。須於十日以內。呈受所管。市縣旗許可。但讓受時。必須讓者之連署

第五條 市縣旗。或警察官署長。認爲有必要時。得飭各官吏檢查小麥粉。販賣業店所。或查帳簿書件

第六條 小麥粉販賣業者。違犯左列各欵云一時。得停止營業。或取消許可

(一)名義借與他人時

(二)違反本令。或基於本令之命令處分時

(三)其他認有紊亂公安之處時

第七條 違反第二條。三條。或四條之規者。處以百元以下之罰金。或拘留科料

▲附則 本令自公佈之日施行。本日施行之際。現爲小麥粉之販賣業者。應自本令實行二十日以內。塡具第三條之事項。受領許云

國民高等學校 招考新生百名

【黑山】錦州省立國民高等學校。日前榜示招考新生。定於十二月二十四日。實行考試。有錄取一百名。而考試課程。有日語。滿語。算術等項。有志升學者。於考試期前。來縣報名云

中學生百名 考試畢業

【黑山】錦州省立國民高等學校。中學三年級學生一百名。本年期滿。現已停課。實行考試。良好之收獲云

日三業組合會 舉行臨時總會

【鐵嶺】本市日側三業組合會。前於該會事務所。舉行臨時總會。市署金衛財務科長。警廳鈴木保安股長蒞場指導。對納稅組合結成等問題。有所協議云

司法成績甚嘉 治安已告確定

【撫順】警廳司法科。位於保障人民治安之機構。乃極力發揮其天職。本年由一月起至十月末止。在此期間。計經手發生之事件一千八十一件。外有管外檢擧一千一百七十件。檢舉三百十九件可謂有非常之成績。良好之收獲云

粮業組合整頓粮市 穀物過篩一併實行

【洮南】洮南爲產粮最富之區。外銷數量。亦較附近各縣爲多。但因品質粗劣。故相形之下。售價特低。爰經粮業組合。召集一般粮棧業。爲謀本縣粮石品質之向上。及價格之提高起見。凡買賣粮石。須先將沙石塵土等項夾雜物。過篩々糠。經全体可決。由十二月一日起始實行。至關於東西兩粮市整頓辦法。仍照歷年原案。切實辦理。(一)凡買賣粮石者統歸東西兩粮市。公開交易不得軼出市外。私相授受。以杜朦混勒價之流弊。而維共同利賴之粮市。(二)無論任何粮棧。不得要路截車買粮。及在家私鈔粮石。(三)各粮商不准到粮車店。私自買粮。(四)每日早七點半鐘開市買粮不得過早上市。(持電筒上市者。絕對取締)在七點半鐘以前。不准號車。(即屆開市時間。若非講妥買賣。亦不准糊亂號車。形同爭搶)(五)「晚市」自午後一時至三時爲止粮市亦統歸粮市交易。與早市同樣辦理。以上各條。經衆議決。由十二月六日起始實行。如有違犯者。最少限度罰洋十元。但同業互相攻擊情由收關不易收效。擬請由警署派警明察查禁。如果獲在家私買粮石或違反以上各項者。除給與全部罰欵外。並按查獲每一粮車由會津貼五元。以資獎勵認眞查禁。而期弊絕風淸之效。藉以維持糧市秩序於不紊等情。當經滿場可決。其報警察飭警查辦在案。查本城設立東西兩糧市。於茲多年。交易公開。積弊廓清。農商交便夙深利賴。乃近有奸商。自私自利。竟將成績卓著之糧市。破壞無餘故糧業組合。爲糧市規約計。協同維持。以杜奸商壓榨農民取巧作弊之詭計。實爲必要之措施云

期人民生活之節約 廢止年末年始虛禮

【承德】協和會承德區本部於日前(二日)午後一時起。於省本部會議室由各街分會長出席之下。關於年末年始之虛禮費止。有所審議。首由山岸地區本部長。將廢止年末年始虛禮之趣旨關係及目的等。加以闡明。即以開始具體審議。大要有如左之決定趣旨及目的。關於年始末之虛禮廢止。近來會關行實踐。因鑑於本年之時局。行當家强國健全生活之國策。對年末年始虛禮贈答並賀年郵件之交換。決勵行廢止之日係方面

(一)廢止年始末之虛禮贈答品。(店舖其他十二月廿五日之紀念祭之虛飾亦廢止之)(二)廢止虛禮的回禮(三)節制賀年之郵件(四)廢忘年會及新京宴會以五禮會代之五禮會之實施具體策由協和會承德地區本部決定之(五)廢止門松只草繩代之。(六)爲節約資財。如有舊衣可穿時。勿用製作新衣(七)爲節約棉絲布之消費。以相當之代用品代之。滿系方面一、購買年紙。供菓。紙花等應縮小限度。以資節儉二、廢止年茶 三、節制炸炮 四、廣止附答禮品 五、廢止壓歲錢 六、於燈籠杆上端不准縛松樹枝 七、書寫對聯時。應以健全生活及發揮協和精神之字句爲主旨云

臨時縣聯協議會

【承德】協和會承德地區本部於前次舉開委員會時。業將臨時縣聯合協議會舉開期間決定故特通知縣內各分會。臨時縣聯合協議會。決於月之十七。十八兩日間舉開。各分會所選之縣聯代表。務於十六日以前將所擬之議案。携帶來承。俾資屆期出席與議

此次聯合協議會 分會出席代表者 一名或二名計十九名

【鐵嶺】協和會此次市臨時聯合協議會。各分會出席代表。按規定每分會一名或二名。共計十九名。茲將題名誌左

△東分會 下山恭次郎。松崎義造

△西分會 加藤捨次郎。藤永小次郎

△廣裕分會 姜厚仁。李祥久

△興仁分會 祝化民。許進賢

△柴河分會 胡鳳舞。魏東閣

△遼河分會 吳紹泉

△滿鐵分會 渡邊宗三

△教育分會 盧書勛

△第一公衙分會 細谷貞一

△第二公衙分會 池田猿次

△第三公衙分會 小林勝次 陳玉之

△第四公衙分會 大槻信隆

△第五公衙分會 田幸安雄

關於此次當局各施設施政當方針說明。俟續誌詳

救療所成績良好

【綏中】縣當局本慈悲普渡之志。爲徹底拯救鴉片癮約一般總者計。乃於縣城小西門裏設立救療所。聘徐君任醫師。並委王明楷君爲所長。施以醫學之治療。與精神之訓養。現戒除者已達數十人。據某登豐岸者云。以家族殺之溫情主義。對待等。休恤安慰。無微不至。且設備完善。毫無痛苦。回想黑籍。不啻兩世云

吉省禁烟促進委會 樹立明年禁烟方策

【吉林】吉林省禁烟促進委員會。於月之七日午前九時半。假警務廳三階會議室。由省次長。警務廳長。以下關係者多數列席開催。禁烟促進委員會議。依康德六年度禁烟方針決定積極患者撲滅。特將樹立各項詳列於左

◇既存患者之矯治計劃

一、患者之實体把握

二、患者之移動整理

三、市縣旗救療機關之擴充整備。榆樹。雙陽。伊通。扶餘等縣全額。七萬六千元投

◇再飲防止方策

一、禁烟會之整備

二、健康相談部之設置

三、戒烟會之獎勵

◇患者發生防止方策

一、醫院機關之普及 額穆。樺甸。磐石。德惠。舒蘭。等縣立醫院之設置 其他診療所之普及

二、國民敎化之澈底 兒童敎育。社會敎育。阿片左列之各項

鴉片流毒至深且劇 喪德敗行落魄堪悲

【凌源】東房身屯住民王化民。年當而立。不務生涯。原係染業出身。因染有鴉片嗜好。以致社會不齒。數年來將祖遺恒產。典賣一空。家徒四壁。告貸無門。近緣無着過癮。時有不正行爲。苟延殘喘。喪德敗行。落魄如斯。眞令人慘不忍覩者也。噫鴉片之爲害烈矣。願吾人視爲毒物。如鴆酒砒霜相戒弗吸。則幾可免此害云

幼子可嘉報警拿賊 父仇母恥兼顧雙全 警署獲匪斃匪得樹功

【平泉】於本月六日上午十時許。有市內西三家住戶劉寡婦之子劉瑞山現年十六歲。乘隙報警。警署得訊後。當經一案。茲將其經過。訪誌於左數名。立即往捕。結果當場捕此子之亡父。名劉尙武。原住東南溝。在二年前。曾被匪害獲王劉二匪。其楊匪跳牆欲逃以後同其寡母。遷居來平。賃居薛姓房。伊母現年四十餘歲跳至隔壁薛姓院內。以大石擊警當經堵截警士田有良。迎頭射擊。彈着斃命。當經該警員即將所獲二匪。帶署取調後。於前竟與一楊永忠匪人發生密切關係。始而陳倉暗渡。日久竟棧道明修。不時在伊家。潛伏食宿。此子因父仇母恥。於前者曾報警一次。因時間關係未能捕獲。此次匪等四人。計楊永忠。王坤。劉效先。董老三。又在伊家潛伏。故經此子現仍嚴緝中。關於此幼子。因父仇母恥。屢次報警拿賊。堪稱存心孝勇。殊屬可嘉云

三、健全民衆娛樂之普及之昔澈底

◇患者救濟施設

一、市縣旗職業補導所之設立 治癒患者。對於職業之補導爲其救療所入所患者之家族之救助。爲職業補導部。如大工。裁縫。左官。表具。陶器。印刷。藥細工。煉瓦。革工。柳細工。織物。刺繡。縫部。自動車轉運

二、歸農補導部 歸農者對土地之斡旋。歸農資金之貸付

三、救濟部 救療所強制入所者之家族之補助

署長奉令赴縣 參加警務會議

【平泉】本市警察署長。吳景文氏。於月之三日。奉命赴縣參加全縣署長。警務會議。並兼領十一月份。全部薪餉。俟一切公畢。即行返署云

縣金融合作社貸款 手續敏捷農民稱便

【凌源】縣金融合作社。成立以來。瞬已數載。經理事之悍職員竭力工作。頗有良好成績。查凌市習慣。每年冬季各鄉鎮多有需款。以作經營者。因各農民等。當此之時。紛到該社貸款。以作母財之資。訪聞該社職員。對於貸戶不明手續者。詳加指示。和靄可欽。無不感悅云

中旗募兵轉省

【平泉】月之三日。有喀喇沁中旗。募集蒙族募兵百餘名。於是日經該旗署專員。首送平泉。再由列車。運送承德。軍管區訓練。因軍人之資格。高於一切。負保國衛民之天職。咸於下午約五時許。齊集車橋子下列隊歡迎。該募兵等到着後。宿住一夜。即於次日赴承突云

【平泉】本日憲兵隊長立石氏。數月前係由承德轉平。雖日無久。對一般商農。而異感融和忽於日前。奉命轉勤。其各界聞訊下。館感依依。確因該隊長。品格淸高。市民咸有不捨之感慨。故各出熱誠。由主要人作陪。假五奎園。歡宴餞行席間頗稱歡盛。其新任隊長。係由赤峯飯島貫造氏。即日轉勤到平。當經各界熱烈歡迎。其新舊任接交終了。立石隊長。由平業於三日。經全体歡送。起行。已赴新任務地云

正陽署捕獲 巨匪二名

【哈爾濱】正陽署爲施本年大警戒。由各警務分組爲搜查班極於掃滅不良份子。經努力之下。日前於道外北十二道街。將化裝車夫之巨匪逮捕。名爲日陽(四十五歲)一名安秀峰二十九歲。於上月間。在安達站一帶。做過綁票殺人之事。近因天寒來哈。化裝車夫。並騾馬四匹。馬車兩輛。以期混過寒冬。不想爲矢口司法主任於歲末警戒期間捕獲。並將埋藏呼蘭縣。店警察駐在所。西三里許之大小鎗械。於三日由金警尉補起出。洵爲警界之快事與殊勳云

地籍整理完了區域 的不動產登錄講話

(司法部參事官朱廣文)

(C)第三 其次關於登錄簿所記載之權利關係。認其有公信力。故爲不動產之買賣其他之交易時。須閱覽登錄簿。或聲請登錄簿謄本之交付以便確知權利關係。實爲必要。又一面於登錄後。亦以時常閱覽登錄簿爲宜。蓋恐在自己不知不覺之間。有虛僞之登錄。即萬一有人。僞造書類等。聲請虛僞之登錄。因而登錄官吏。不注意其虛僞。爲其登錄。並非罕有之事。此時眞權利人。當然能得損失賠償。如前所述可是總望時常閱覽登錄簿爲好又登錄因認有公信力之結果。故登錄官就登錄聲請之基礎即事實之眞否。有調查之權限。故僅聲請之形式完備。有時得不爲其登錄。此種場合。聲請人有証明其眞實之必要。此點即與登記場合。大異其趣。請注意

又應特附言者。即地券一事。地券或稱執照。地照。有種種之名稱。我國習慣上。非常重視地券。即只要持有地券有該土地爲自己所有之確信。地券當然爲有該土地權利之重要証明資料。但不過爲証料而止。故若有與此相反之登記時。登記方面。即有優先之結果。又於建國前舊政權時代爲圖官廳之收入爲目的。往々對於同一土地。有發給數通地券之例。又一般人民僞造地券之人亦頗多。故地券之不能信用亦不在少。因之僅以地券爲買其他之交易。頗爲危險。我國有一部分人。倡謂既有地券制度。則登記及登錄制度即不必要之議論。此實不知實狀之說。現當地籍整理之際。對於同一土地。有數通之地券。甚有二十數通者。在此狀態。何人爲眞權利人。實多難以認定之事例。又如最近產業開發。滑着就緒。因而不動產之交易更爲頻繁。於是就同一不動產爲數個之抵押權。更於其上設定地上權。耕種權。典權等用益物權。當爲常見之事。既利用土地。進入此種時代。則經濟關係稚時代之產物即地券制度。不但早已失其價值。且有時害於交易之安全。不免爲有害之物故關於地籍整理完了區域之土地券。與整理完了同時。雖發給地券。但其後權利之變動。專依登錄爲之。往々有人過於重視地券之效用。但有只要持有地券即絕對安全之意。故特一言。以促注意

五、以上關於地整理完了區域之不動產登錄。已述其概要但登錄係因契約等法律行爲所生不動產物權得喪變更之效力發生要件。關於登錄簿所記載之權利關係。有公信力。此點可謂對於舊來登記制度之一大革新。即登錄以保護一般交易之安全爲主。若用法律名詞言之。不但靜的安全。已也。實以動的安全爲目的也。最近多唱全体主義。此不動產登錄制度。實可謂廢除從前之個人主義的自由主義的法律思想。而使全体主義的法律思想抬頭之一實例

農作社充實發展 建築檢查所數處 囤積保管以福利農民

【孫家台】本邑開原縣農事合作社。自昨年開始設施以來。雖爲期普及年餘。但該社之發展。益獲良好之成績。今爲根據省方增產計劃。充實之發展而擴大實施計於開原街舊粮市場。建築農產物檢查所。該新建築之內部建施爲二部

1 理學分析試驗室

2 化學分析試驗室

復同時於縣境五區靠山村。六區刁皮村建築出張所二處。以施農產物之檢查。本市開原街之交易場。專供運輸農民之農產物之輭。所有運費極爲便宜。以普通營汽車運費之八成計算。並以一萬一千五百元之資金。購備麻袋多條。爲貸予農民之用每十袋十日貸金只國幣二分低棄之極。該社所建築完竣之農業倉庫。時已開始施行囤積保管。料金尤爲饒甚微。而農民如有欲以存物爲質而貸欵者。可以全量數之十分之八貸予資金。今所有存穀囤積保管者。爲量頗多。該處並派有一駐在檢查員。以資檢查品質之優良今該社極積補助農產物之發展本縣之各農村前途發展。今後誠大有可觀云

哈爾濱通信

橋本協會中央本部長 蒞哈視察會務狀況

【哈爾濱】滿洲國協和會中央本部部長橋本氏。於六日午後一時四十五分。搭乘白孫央發之飛行機。來哈視察北滿各地協和會之發展狀況。首入南崗新哈爾濱旅館休息。午後六時出席濱江省協和會本部之洗塵召待宴。席設宴賓樓。定於七日赴移民訓練所及天理村。視察終了後。再出席濱江省召集之協和青年團結成準備會議。訓示注意事項等。預定本月十二日離哈云

哈鐵組織國際滑雪賽 地址在玉泉滑雪場

【哈爾濱】鐵道局社員体育會爲提倡滑雪運動及獎勵。冬期戶外運動以期健康身心。故自東部線開設玉泉滑雪場後。近即提高滑雪之興趣。又誘滑雪之旅客及社員。故定於本年末在玉泉滑雪場。舉辦國際滑雪選手權大會。同項計劃。現於同局滑冰部。從事計劃準備一切。頗爲滑雪運動家所期待云

失學兒童一大福音 教育科決定救濟策

【哈爾濱】教育科爲依敎育新方針。已決定由來年一月一日實施新學制。積極擴展增添新校舍。並各小學校增添學級。以盡量收容失學兒童。得有讀書之對策。現正計劃廣收新生極積建築校舍。爲準備開校時使已屆學齡之兒童。不致再有失學之機會。此誠爲失學子弟一大福音云

教員缺乏之計劃補救 並改國費爲縣費

【哈爾濱】濱江省各縣小學。爲緩和教師人材缺乏。因變更師道學生。由國費補助入學者改爲由縣補助。故其畢業後。於擇由就職。須先徵求前往地點僻遠縣等因難已除。普通師道考試。遂各縣推發優等學生凡木科(國高三年卒業生)與特別科(優級卒業生)共可取三百名。每人每年一百二十元左右。於果業後。即可回原處推發於縣內服務。此法明年可實現云

日東紅茶
三井物產株式會社發賣

少壯之日本之科學使日本之紅茶登世界一流品之地位

紅茶傳說

紅茶鑑別法

宏濟大舞台
開演時間午後一時起映十一時止（十二月二十日）
京戲暫時停演早晚兩場皆映
聯華公司超奇出品！對白歌唱驚人巨製！
自由天地
主演 陳燕燕 劉瓊 梅熹
聯華男女大明星總出動
票價 一毛 二毛
明星出品 新片予告 古塔奇案

新世界影院
陽曆十二月十日起映五天
電話 ③二九三六番
新型鉅片！超過已往！孰肯不看！！看到上癮！！不負責任！！
白楊
主演 龔秋霞 舒繡文 黃耐霜 龔稼農 謝云卿
▶大胆的寫出來青年姑娘們對於愛的不同理論◀
▶赤裸々的描出千金小姐們的心裏說不出來的話◀
明星公司出品壓倒一切京話對白新片
四千金
下期放映 上海明星公司出品京話對白 新片•新片•新片 馬路天使
主演 周璇•趙丹•王吉亭

瀋陽中國銀行
存欵 匯欵 放欵 其他 業務
定期 活期 其他存欵利息優厚手續簡捷
電匯 信匯 匯票國內外各埠均可通匯
抵押放欵貼現放欵
進出口押匯代理收付事項
城內行 ④二〇三一(5)
營業 ④二六一七
專用 ④三二五三
南滿站前事務處 電話 ③四四一八(2) ③四四一〇

益肺丸
此藥係家傳經驗秘方、屢試屢效、專治久咳嗽、傷風感冒、肺經火盛、痰盛氣促、傷肺吐血、中寒咳血、勞傷咳嗽、氣管發炎、胸膈疼痛、深夜咳嗽、咳久成癆、日輕夜重、喉嚨哮喘、氣逆發喘、心神不寧、肺病吐血、肺膜炎、肺結核、久重症、每過寒冷、服此丸、定能立止咳嗽、保險負責、當如響應、決不失言、每盒一元、六盒四元五角、外埠函購、郵費免收
總發行奉天城內大南門裏大街 新大陸藥房

所用之麵粉概爲日產
存貨約二三十萬包
華北平靖今後逐漸出口

關東州麵粉狀況
今年上半期

麵粉缺貨。因外粉進口受制。國產不足。於是較前尤甚。全國各市。企圖對策。皆有麵粉分配公會等組織。大連市亦有此種物議。將來由三菱。三井各大代理店。聯合組織外粉輸入組合。在年內即有成功之可能。關東州並滿洲國內自匯兌管理施後。外粉進口逐步狹小。遂以日本粉代之。由是日貨進口旺盛一時。已占三分之一弱的勢力。且在同年下半年中國貨並北美加拿大粉進口告絕。其進口數量。較諸上半年激增八十八萬袋。外粉對日本粉比。跌落迄七分之一弱。到本年上半年時。進口麵粉殆是日本粉。故其在關東州大連以下。旅順。金州。普蘭店。貔子窩各地市場。完全獨占。外粉已然斂跡。在康德三年我國政府當局禁止南洋濠洲粉進口以還。外粉即受壓制。再因中國事變後之貿易暨匯兌統制關係已到完成之意味。其經過數字（單位袋）如左

◆康德四年上半期

日本粉	九九二、二二七
中國粉	三六〇、三五〇
外國粉	三一一、六二七
合計	一、三四〇、二〇四

◆四年下半期

日本粉	一、八六〇、一二四
中國粉	—
外國粉	二五二、七二七
合計	二、一一六、八五一

◆五年上半期

日本粉	一、二八八、一五九
中國粉	—
外國粉	—
合計	一、二八八、一五九

在上記進口數量中。於關東州內市場需給數量。爲

◆四年上半期

進口量	一、三四〇、二〇四
出口量	六二、六五四
州內需要高	一、二七七、三四〇

◆四年下半期

進口量	二、一一六、八五一
出口量	一、〇五八、一二八
州內需要高	一、〇五八、七三〇

◆五年上半期

進量	二八八、一五九
出量	三四三、六三六
州內需要高	九四三、五二三

據上記數字概可知全州內一年消耗量二百萬袋以上之需要。一個月平均需要二十萬袋以上。但到本年上半期因船隻不足裝貨困難。且因華北方面治安恢復。皆轉向輸出華北。關東州內逐漸缺少。直到今日。以致招來小麥粉之恐荒的騷然同年上半期在金州內需要數較諸上年同期。減少三十五萬袋。存貨數字綜觀金州內市場上。存貨數字估計在二三十三萬袋上下

滿洲國不足者 當在三百萬包

日本國裏本年度小麵粉生產量據政府農林省發表。經在八百六十二萬石。北海道方面較稜豫想約在三十萬袋上下。總計能有九百萬袋確實數目若與上年有有一千萬袋上下之維持。滿洲國對日本粉特惠的待遇及依向華北輸出之增加。限制外變進口。雖在原料上發生困難。其日本國裏之製粉業者因此種關係。其活況頗堪期待存麥無幾。故原麥抱感不足。又因加之滿洲國亦因小麥減收。對在上年全國小麥收穫高之約有一百十四萬莼。若照最近之豫想。約減九十五萬袋。對全國一年中之會費三千三百萬袋已陷入三百萬石不足之狀態。

在海上救人有功 關東局發獎表彰

十月十日午前五時。由普蘭店開往若松市之船。滿載礦石並粘土。該船係大下大二所有之輪船大津丸（一七九噸）在金州灣遭暴風所襲。漂至距猪島西方一海里之水面而沈沒。即船長門屋萬吉（四五）機關長片倉靜記（二三）水夫長橋本春好（四三）水夫稻田晉松（三〇）船夫工野村庄衛（三三）神荼吉川一良（三五）同山川正彥（三三）水夫山川濱一（二〇）同稻田正美（一七）島矢武雄（一七）小池島壽（三〇）以上十一名。正陷於危殆之際。被猪島屯長李成春。漁夫李長富。劉有財。郭啓明等救助甦生。關東局以其救助人命有功。九日特發給表彰金一封與賞狀

貔子窩講演會 改於今日舉行

關東州時局委員會貔子窩支部時局講演大會。原定十日在該處舉行。茲因籌備不及。改於十二日（星期一）午後二時照常開會

興銀西崗支店 新築落成

滿洲興業銀行大連小崗子支店新築落成式。十日午後舉行。到有州廳市役所。商會等機關及西崗各大商家代表。東約五百餘名矢島支配人致辭。來賓代表首藤商議副會頭。徐西崗劉西大連兩商副會長致祝辭後舉行五祝發展與健康而散

漢藥輸入組合　關東州內全滿人漢藥商組織之關東州漢藥輸入組合。十日下午自六時。假大連泰華樓舉行發會式畢後宴請來賓。山組合長康忠全並趙耀兩致開會辭。來賓側大西本報主幹致答辭。畢後賓主交歡。開懷暢飲。直到九時鑑歡而散

下級廳員年賞 最低三十成 州廳昨日發給

關東州廳於十日午前十時率大連各機關之先。對於員支給賞與金。支給率。傭員自三十日分至四十日分。雇員最高三十五成最低三十成。上自部長下至女打字員。使役莫不喜容滿面前往領取賞金。（照片即領取賞金之廳員笑容滿面之情形）

百物騰貴

無何接濟內顧堪憂 要請發給津貼
大連市商會書記等聯名

大連市商會。日昨召開臨時會議到有三會長以及常任董事。至庇寒所庇寒所及其他事項。至庇寒所仍照往例從事。但場所因大禮堂今年早已出租使用中。則計畫振於附近另闢房間。最後討論該市商會書記等職員呈會長全休董事之請與津貼之請願書此因百物高漲。薪金不敷支配乃請願請與津貼。以資接濟。原文如下

請願書

僞物價激漲生活窘迫懇請援例發給津貼以資接濟事竊自日華事變發生以來經年餘影響所及百物騰貴凡一切日常生活需用食品尤因缺乏而日漸激增無已在日滿官方以及各大會社公共機關早有臨時津貼補助之實行現屆冬期較前益甚就中如石炭之奇昂竟一躍而漲至一倍有餘尚屬

標價宜使客容易看見
賤買貴賣亦爲暴利
當局關於取締暴利說明要旨

關東州廳爲順應現下之情勢。以強化七日之暴利取締令。決以實行標價制度。但鑒於業者對其趣旨不甚澈底。故於十日假大連商議之會議室。已開說明及座談會。所談概要誌次

山口警察部長說明要旨

日本政府之價格政策。若以放棄之國民經濟。則招徠重大之障礙。故爲達成聖戰實屬重要之政策然而關東州亦爲順應此之情勢。實行標價制。標價惟於指定之奈商品。不問批發零售。均須按律懸掛。以此抑制物價昂騰之同時。且行交易之公開也。取締規則範圍極廣此於經濟界多有影響。故關取締之擔當者。決行慎重選擇。在可能範圍並投以教育然係錯綜之機構。以少數之警察官。難於徹底監視。茲對如會議所之法人。希望予以充分之協力。即一般業者亦冀自戒而協力。但吾等取締當局。對於交易不加障礙自不待言。惟對害與消費者之小資業者。決加以特別慎重之態度。關于調查不以派遣官服者。擬由便服者執行之。刻正考慮。至於不明之點。願受質問。以期當局之方針之徹底也。再當局對於小資業者。不加壓迫如有故意違犯者。決行斷乎之處置云

井上保安課長細目說明要旨

此次改正目的。增加適用物品種類凡生活必需品殆皆包含在內。其標價制度。是求其交易公開。以抑制一般物價之昂騰者。第一條所列之物品。皆有標價之義務

◇標價　法而須標於容易看清楚之處。或在門面容易看明白之處

標明經營批發與零售商者用兩種方法標明。經營批發與零售商者。用兩種方法標明批發時之價格。以主顧之不同。價格亦多相異。換言之十打以上之販賣價格。與賣一打之價格。定有相當之差別。是時可明記通常之信用通常之交易價格。要之標價法。總須用使人得以看明白之方法。特號是絕對不可用一般

◇零售　商之販賣價格。是於辦貨價上加上一定之營業費。稅金運費者。此爲正價。此外絕對不可再取費用。交易務須按正價賣買。對於主顧是友人或親戚。亦不許銷價或抬價。此如能想及此次改正意在抑制物價之昂騰。自可明瞭。至標價制度。亦實有困難者。關此州廳已有所發表例如純爲

◇農林　水產物。糶賣時。出口時。受特別之對方來訂購買。各種行商以及點心之零售等。（但沒有一定之商舖派店員出差販賣時。標價乃爲必要）各種攤販以及有特別情形。而蒙州廳核准時。前記之出口範圍。據向滿洲國者不爲出售。是指純粹向第三國出口者。以上是所改正之三項。對於暴利。當有幾多懷疑者。暴利之範圍。例如用極低廉之價所辦來之貨。當時之辦貨

◇原價　假定爲一元。其後該物品。逐日昂騰。如在現在辦貨。價爲二元五角。再加上從來之費用五角、結局賣價定爲三元。乃爲適當。惟在賤時用一元錢所辦之貨。亦隨之定價爲三元時。則謂之暴利。要之。當局願体諒實情。作充分的研究實行之

沙河口署說明 暴利取締令

沙河口警署保安係。定十二日下午自一時。在該署樓上。招集西大連商會並西大連東部商民會兩管內滿人商工各界開會說明暴利取締改正規則。並指示等事項及違者嚴罰等。屆期殊望多數出席

代理店聯合會起草章程

由大連街裏滿人各大商代理店進行組織之代理店聯合公會。山益發合。東永茂。福順厚。裕長盛。同德俊。福和盛。富儲。三泰等八家任委員。刻在起草規章中。不日即將開第二次會議。審查通過後。卜吉舉行成立式云

在非常時之狀態下勢迫計窮洞鑒之中勿庸詳述同人等處不揣冒瀆合詞具稟披瀝下情伏懇無貨此誠吾人目前生活上之大脅威同人等奉公商會平日清苦自持辛勞所得僅可自給達此難關不第家庭方面內顧堪憂即個人往來交際藥費加劇亦屬困於應付此種情實諒臨時津貼聊資接濟以佚時局安定物價平復則行停止定否有當敢乞卓裁示遵不勝屏營迫切待命之至此上

夫亡家貧如洗 利用小孩行竊

大連署司法係刑事。日昨午後四時半。在大連市浪速町幾久屋一階警戒中。逢一少婦抱一小孩。於無人處竊取物品。當即捕獲。她是魯籍人。今住沙河口管內馬欄子王家屯仲氏（二十四歲）二年前夫故。家貧如洗。利用三歲之小孩行竊。前後十幾回

儲蓄獎勵週 委員會委員決定

由月之十二日起。實施之儲蓄強調週。關東州儲蓄獎勵委員會委員二十一名。業已決定如左

◇委員　三浦關東州廳長官。白石關東州廳內務部長。田中同財務部長。清水同土木部長。山口同警察部長。沼田關東局財務課長。丸茂大連市長。高田大連商工會議所會頭。中西滿鐵理事。村田滿日社長。高柳泰東日報社長。張本政大連市商會會長。高山旅順市長。蜷川旅順民政署長。富崎金州民政署長。吉川普蘭店民政署長。上島貔子窩民政署長

◆幹事　井上關東局技手。森岡關東州廳商工水產課長。古野州廳務課長。張養人財務課長

五穀收穫狀況
包米高粱粟等均爲七成
州廳農林課第五次調查

據州廳農林課調查。康德五年度第五次收獲狀況如左。高粱等六種穀菽類中之包米。共爲二十二萬七之耕種面積。千百二十八町步。比昨年無甚大差。收獲額計一百八十一萬三千九百五十三石。比昨年歉收三成六釐。又特用稼穡中之棉花耕種面積。共爲二千八百七十二「町步」。比昨年約增六釐六。收獲額計百七十三萬一千八十斤。係歉收一成三釐。惟關此等稼穡之收獲量。與昨年比較之包米。高粱。粟。均有七成收穫。大豆爲五釐。水稻及落花生爲六釐。棉花爲八釐。但此歉收之原因。係因旱魃與八月十二日登熟期之颱風侵害所致

新年餽贈親友請利用敝店之禮券決能使受者滿意
奧町 瑞康 電㊂六九五六

放送節目
大連JQAK 十二月十二日（星期一）

七、五〇（新京）國歌
八、一五（新京）初等日本語 高宮盛逸
講座
八、四〇（全滿）清彪音樂（唱片）
九、〇〇（新京）氣象通報
九、一〇（新京）格言、唱片
謹慎爲勝利之鑑 傅靜岩
九、四五（新京）建國体操
一〇、四五（全滿）經濟市況
繼續（新京）經濟市況
一〇、五〇（新京）學校講話 新京市立大和通國民優級學校 史同勳
正午（新京）報時
〇、〇一（新京）舊劇（唱片）
一、〇〇（新京）新聞
一、一五（哈爾濱）經濟市況
繼續（全滿）經濟市況
繼續（新京）經濟市況
一、三〇（哈爾濱）清唱 白
韋雅鳴
四、四〇（新京）新聞
四、五五（哈爾濱）經濟市況
繼續（全滿）經濟市況
繼續（新京）經濟市況
氣象通報
五、二〇（新京）英語新聞
五、三〇（哈爾濱）兒童時間 哈爾濱市公立新城國民優級校
兒童
五、五〇（新京）兒童新聞
五、五五（新京）中等日本語 五百木元
講座
六、二五 評詞 三俠劍 何少庭
（三四二）
七、三〇（新京）滿華交換放送
講演 滿洲國的交通網 交通部參事官 王福海
八、三〇（奉天）舞台中繼
自奉天中央大戲院中繼 楊盛春 陳麗芳
九、一〇（哈爾濱）成人常識
關於共犯（一）哈爾濱高等法院庭長 劉紹漢
九、二五（新京）新聞
九、四〇 報時
九、四一（新京）經濟市況
氣象通報 新聞
明日節目豫告 告知事項
一〇、〇〇（新京）新聞再放送
一〇、一〇（奉天）舞台中繼
自奉天中央大戲院中繼 譚富英

瘋狗咬傷數人
夜間行路務須當心

大連市沙河口署管內西部住宅街。時有瘋犬出沒。咬傷行人已有十數人遭其毒齒所傷。致令一般行人頗感步行街頭之戰慄。而現在小崗子署管內亦發生同樣之事件。一般市民咸以不安。關於此事。係之該話如左 每年各署必行數度搜撲野犬以期瘋犬之滅絕而便路人之行走街頭。每於年末必有瘋犬之跳梁。沙河口署管內既已撲殺野犬若干。而小崗子署管內今又發生野犬傷人之事件由此觀之。野犬似有相當多數。故希望夜間行路者多加注意纔好

大連市常陸町 苦力房大火 幸未殃及隣舍

十日午後過五時。大連市常陸町五十六番地李董氏（四十六歲）家起火。霎時火焰沖天。延燒全院之房屋。復因該院及該小胡同所居者。概皆勞工等一時混亂異常。消防署員赶到架起水龍撲救。過七時。該院全燒房架倒塌。而火始熄。幸未傷人。原因似起之烟筒云。當時既幸無風。又幸缺水之際。但費半小時之久自來水來到。極力撲救之。未致殃及隣舍。如對面之楊華亭氏（假名）之漆塘子祇樓上窗玻璃被火燒破二三枚。樓下平安無事。迄記者探火後之情況。時在九時以前。家人依然亂々聚餐。祇不過受一場虛驚耳

鑛工技術員養成所昇爲大學

產業部以充實成產業五年計劃爲謀所需技術員之養成擴充計畫。故將奉天並新京兩鑛工技術員養成所。均以改稱鑛工技術大學。廢棄從來之預備科亦將修業年限由二年延至三年。以資擴充內容。決由明年實施

贈青年夫婦性病自療法

1你是青年、何以遺精頻次、記憶薄弱面黃肌瘦呢？2夫妻勃谿、弄得閨房中烏烟瘴氣、是不是有了陽痿早洩的隱病嗎？3、男女的淋濁白帶能使愛情冰冷、視床笫上如地獄刀山、這是人生最痛苦的事情啊！4、夫婦相怨、爲的是不能生育家庭間缺少了小寶貝、這是多麼枯寂啊！君欲解決上面四個問題、請剪報附滿郵五分函上海安納金路榮生里蔣種玉堂立即寄奉「青年自療新書」兩冊、本書能指示你走上健康幸福的路上去（泰東）

失照聲明作廢

領名	住址	坐落	照號	地目	面積	四至 東	西	南	北
吳榮亮	依蘭保領關甲	依蘭保領關甲	忘	旱田	三八・九八晌	錢姓	本地	道	錢姓道
吳榮亮	同	同	同	同	二三・〇〇	本地	道	本地	姚姓道
陸萬順	四區鐵匠爐屯	寧安縣城娘娘廟內	同	同	四四・一〇	張姓	姚姓陳姓	傳姓姚姓	大道嶺

右記失照自登報日起滿三個月時無異議者落何人手均認無效特此聲明
寧安縣長 袁怡篪

(1)
自生乳
母休健康兒肥胖失乳兒瘦母焦憂服用歐美自生乳服後乳下如泉流
每瓶一元 外埠不郵
奉天大南門裏東華門南歐美葯房東號
安東益增還、大連康德記、安東新盛隆、蓋平咸春堂、北票育太和、遼陽義和堂、西安積盛壽、海龍永順長、熊岳新蘭店康德記、瓦房店康德記、大連華泰藥房、北京佩臣氏、拉哈站天德延壽德慶會、昌圖天益堂、義縣同昌號、錦縣璠甡泰 每瓶一元 外埠不郵
◆代理店 營口萬和藥房、撫順吉林五洲藥房、新京素發和恩藥房、海城江省福哈爾、鄭家屯順和新新藥房、四平街鐵嶺新安益、吉林老福濟春、開原齋房源、大連華美藥房、安東仁興公主嶺、興城生堂、本溪湖河口、大石橋衛生堂、和熱河全富興、錦州老德記、江省中西藥房

失照聲明作廢

朱志臣領名宅地大照一紙坐落奉天市小東邊門外榆樹屯南至趙英祺東至趙英祺北至張富西至道業經地籍整理局驗訖別爲屯甲一三七號於十二月八日進城不慎丟失除呈請當局補發外無論落於何人之手概作無効特此聲明
聲明人榆樹屯三十五號 朱祥栢啓

汽船並美國製大型 製冰冷凍機賤賣

一、汽船總噸數四九噸六五二、木製船休並七十馬力雙缸柴油機三、有中國官准拖網補魚舊許可四、船籍港威海衛
一、美國製大型製冰冷凍機二台生產能力偉大經濟堅固以上兩種急欲出售有願購者請來面議
大連日吉町十二番 乾聚德啓 電話③三五一二番

尋人廣告

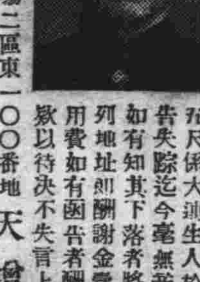

啓者茲有姜希財現年十七歲身長五尺係大連生人於舊曆八月間突告失踪迄今毫無音信各界諸君子如有知其下落者將其本人送到下列地址卽酬謝金壹百元並付船車用費如有函告者酬謝金五拾元奸歇以待決不失言上即近攝之像片
大連市露天市場二區東一〇〇番地 天增福啓

滿人指紋鑑識技術講習生募集

一、試驗日期 一、新京 康德六年一月一五日、一六日 午前九時 二、奉天 康德六年一月二二日、二三日 午前九時 三、大連 康德六年一月二八日、二九日 四日午前九時
一、試驗地址 一、新京中央警察學校 二、奉天警察廳 三、大連警察署
一、受驗資格 能解日語之滿人自十八歲至二十三歲公學堂以上畢業
一、試驗科目 默寫、算術、作文、口試（筆記合格者施行檢查身体）
一、採用人員 四十名（採用後之身分屬員）
一、待遇 講習中每月以三十圓支給之
一、教習方法 僞使將來成爲技術人材約二個月間於指紋管理局施行所必需之學術與有紀律之訓練然後配置於各省市方指紋管理室充當屬員
一、注意 一、受驗希望者須於志願書上添具最近半年以內二寸照片（半身者）一枚連同履歷書（自筆者）保證書各一份至十二月二十五日以前一併寄交新京治安部警務司刑事科之志願書末尾務須將受驗希望地記入以便由警務司發給受驗票 一、試驗當日須在午前八時三十分以前各自攜帶受驗票自來水筆或鉛筆到場 一、志願書、履歷書、及保證書均須用美濃紙以楷文依左列格式填寫提出之

志願書

貼照片處

茲願於此次擬志願充當貴司之指紋技術員希於試驗之後蒙予錄取是幸至望此懇
治安部警務司長 植田貢太郎鑒
康德 年 月 日 志願人 某 某圃
（受驗希望地） 年 月 日生

履歷書

籍貫
住址 某 某 年 月 日生
學歷
一、年 月 日 某地某々小學校入學
一、年 月 日 同 畢業
一、年 月 日 某地某々中學校入學
一、年 月 日 同 畢業
職歷
一、年 月 日 某々職業就職
賞罰
一、年 月 日
康德 年 月 日 某 某圃

保證書

具保證書人 現住 省 縣
茲有 經治安部警務司錄用爲指紋技術員自錄用後確願於五年內不退職倘有無故告退或私行逃逸及有其他瀆職行爲等情事惟保證人是問謹具
康德 年 月 日 具保證書人

喘氣止咳 奇效新藥 愛菲特靈「長井牌」

藥學博士 理學博士 長井長義氏發見創製
醫學博士 柳川華吉氏 實驗推奬

特徵

內服奏效確實 應用安全
毫無副作之患 效力保持
鍾點甚長

適應症

哮喘、氣管枝加答兒、一般咳嗽、百日咳、疫痢、夜尿症、盜汗、蕁麻疹、一般心臟衰弱、腰椎麻醉時之副作用防止。

用法及用量

粉末 一回〇・〇二五—〇・〇五瓦、一日一—三回。
錠劑 （〇・〇二五）一回一—二錠、一日一—三回。
注射液（四%） 一回一cc 一日一—三回（皮下或肌肉內均可）
散劑（一〇倍） 一回〇・二五—〇・五瓦、一日一—三回。

包裝

粉末 一瓦 五瓦 二五瓦
片劑 二〇錠 二〇錠 五〇錠 一〇〇錠 五〇〇錠
注（四%） 1cc 五管 一〇管 五〇管
散劑（一〇倍） 二五瓦 一〇〇瓦

有類似品 請認明長井博士發見創製之愛菲特靈『長井牌』等字樣 庶不致誤

製造廠 Ⓟ 大日本製藥株式會社 本店 大阪東區道修町 支店 東京日本橋本町
總經理 武田長兵衛商店股份有限公司 大阪市東區道修町

關於氣管枝哮喘之文獻圖索即寄

雙美人牌香蜜粉

雙美人牌香蜜粉芳香馥郁搽後膚色立刻白嫩玉顏如凝脂眞爲優良無比之化粧品也

同胞患眼疾者注意

啓者敝人於三年前得眼疾目有害朦視物不淸恍惚覺花亦不注意不想今春犯時紅腫痛十餘日即生醫子大如米粒遮滿瞳人視物不見行走難堪請名醫調治未見效驗因此愁悶已極不料友趙君閱報見有鳴謝德家藥店保目晴丸的廣告敝函購買兩盒外上郵水兩瓶服用後果見奇效現已全愈方知此藥眞有回天再造之功感念治愈之德無以爲報謹將身像片登報鳴謝三個月略表微心再介紹男女患眼疾遠近日均能治療請速購此藥早除痛苦而得安保目晴丸每盒國幣肆元造明晴藥水每瓶國幣肆角外城購藥請寄信郵去不悞地址奉天市小北城門外白塔寺東德家藥店即公

外有郵費兩角

啟人 姜成全

聖隆自動車講習所

入學日期隨意

學業三個月卒業、學費低廉、學理確保明瞭、學科皆用圖解、兼問答題目、並有解剖的機械爲實演、有志願自動車界的諸君、歡迎至本校參觀、外埠要規章者祈郵票四分

大連市三春町二番地

所長兼講師 畢序齡

（兼收夜學生）

新式 簿記招通信學員

入門學術不易在社會上立足欲學急於需要之專門學術又因維持現在的環境和職務而又不能離身惟有投入本會

函授部 學得新式簿記爲最好良機因爲通信教授第一不拘時間第二不曠正業詳細章程請附郵票四分寄交新京中央郵政局私書函第八四號本會收即寄（通信時務將回信地址詳細寫明）

駐京大連銀行簿記講習會函授部啓

刊登廣告 泰東日報

（奉天城內天益堂）

參茸虎骨藥酒

主治 半身不遂 四肢麻木 筋骨疼痛 口眼歪斜 男子腎寒 婦女經冷

服法每日早晚溫服一杯
重者加倍定價每斤國幣
三元郵寄另加運費如
蒙代理另有簡章
總批發處奉天城內

天益堂

支店 奉天（大南關上頭路東）（大和區千代田通）
總號 電話㊃二九九七
大南關支店㊃二八五一

油漆（レーザクーロース）布
防水（ウオーダクーロース）部

種類俱全 價碼低賤 電話㊂二三〇二三七九九

專門直輸入發行商 奉天市八經路五 櫻花商事公司工業品部

胡琴函授

印有講義保險成功日期無多樂趣無窮頭期學者大見成功現招二期勿失良機郵票四分簡章即寄 奉天小西關同善商場內 震宇書局啓

◉速購四部好書存貨無多 奕一冊！全中國名勝寫眞帖、一冊一元美滿寄年家庭用書一冊二角一五五命偵探小說一冊二角三角電聲、影界刊物一冊五角四外埠寄費奉送兩冊以上均對八寸裳美雲大張照片一張 震宇書局

大連 中央文具店 浪速町五十四番地 電話一六五五五番

眼科專門

光明醫院

院長 王義心

（入院隨意）

大連市西崗得勝街九番地

（新開大街南頭路西）

電話㊂一一〇七番

化痣散專治

雀斑

此藥專治雀斑汗斑風火疙瘡酒刺薄皮癬面皮黑黃等症凡有患以上各症者速購此藥擦抹一袋即愈有改換容貌之功每袋國幣一元△外埠函購不加郵費

奉天小南關老爺廟前光明里十號雀春堂謹啓

（各醫院眼科指定）

眼精疲勞 視力衰弱者

請帶 最適度之眼鏡

中央眼鏡公司

大連西通九三番 電話㊂五九八七

明眼堂眼鏡店

（支店）大連磐城町六二番 電話㊀一八二二

保利他民（ポリタミン）

補血 滋養 強壯

保利他民、乃以動物性蛋白質爲原料、由複雜之製造工程、經過完全之人工消化而成、換言之、即動物性蛋白質之精華、而無需胃腸之消化、在學術上所謂酸基酸者是也。本劑之主要有效作用據醫學博士四百五十餘名及其他多數著名醫家實驗之結果、大概如下。

（一）改良血色
（二）肥體豊肌
（三）促進食慾
（四）增加體重
（五）輔助發育
（六）恢復體力

保利他民因有前記諸種作用、故對於

先天不足 面色萎黃 常患感冒之兒童

產前 產後 病弱之婦人

食慾不振 久病體弱 精力虧乏 胃腸不健 病後衰弱之人等最有合理良效。

（詳細仿單 函索即寄）

【包裝】 小瓶 一五〇瓦 中瓶 二五〇瓦 大瓶 五〇〇瓦

株式會社 武田長兵衛商店
總行 日本大阪市東區道修町
支店 奉天市春日町十三番地

各大藥房均有經售

泰東日報

創刊 光緒三十四年十一月三日 明治四十一年十一月三日

發行人 井口陸造 編輯人 趙忠沈 印刷人 李福緒
社址 大連市飛驒町六十七番地
電話 編輯局 二〇九二 販賣部 二〇九二 廣告部 二〇九三

價目 本埠 零售每份五分 每月壹元三角
外埠 每月一元六角五分 半年九元六角 全年十九元 郵費在內 報費先滙
廣告 每行（五號字十三字）一日 刊費壹元二角 指定特別地位加倍 長期另議

康德五年十二月十二日 THE TAI TUNG JIH PAO （星期一） 第九千八百八十三號 (B) （一）

美之美洲共同防衛案
汎美會議席上多反對
採擇條約之形式終難實現

【利馬十一日國通電】羅斯福大總統抱懷之共同防衛美洲案、在利馬汎美會議席上、殊屬最大之課題、故頗惹起一般注目哈爾國務長官以次美國代表部、於九日汎美會議開會式終了後、旋與阿根廷等中南美諸代表、開始活潑且秘密的折衝、但該案、因各國代表部反對者層出、故美國此時、不採條約之形式、似希望採擇決議、美國代表部、九日夜曾表發談話、其要旨如次

羅斯福大總統企圖之 美洲共同防衛案、不採條約形式、擬僅採取汎美會議之決議、其決議內容、大体如次之三項、

▲一、對美洲平和、受外國之脅威、承認不絕的陸續增大、
▲二、對外國之侵畧、確認防衛之必要
▲三、在美洲之各國、若受攻擊時則應盡其最善、防衛自已、故汎美會議、關於作成確立 集團保障之條約、決無問題、只爲作右趣旨之宣言、而進行協議耳

王委員長致辭歡送迎
新舊華北最高指揮官

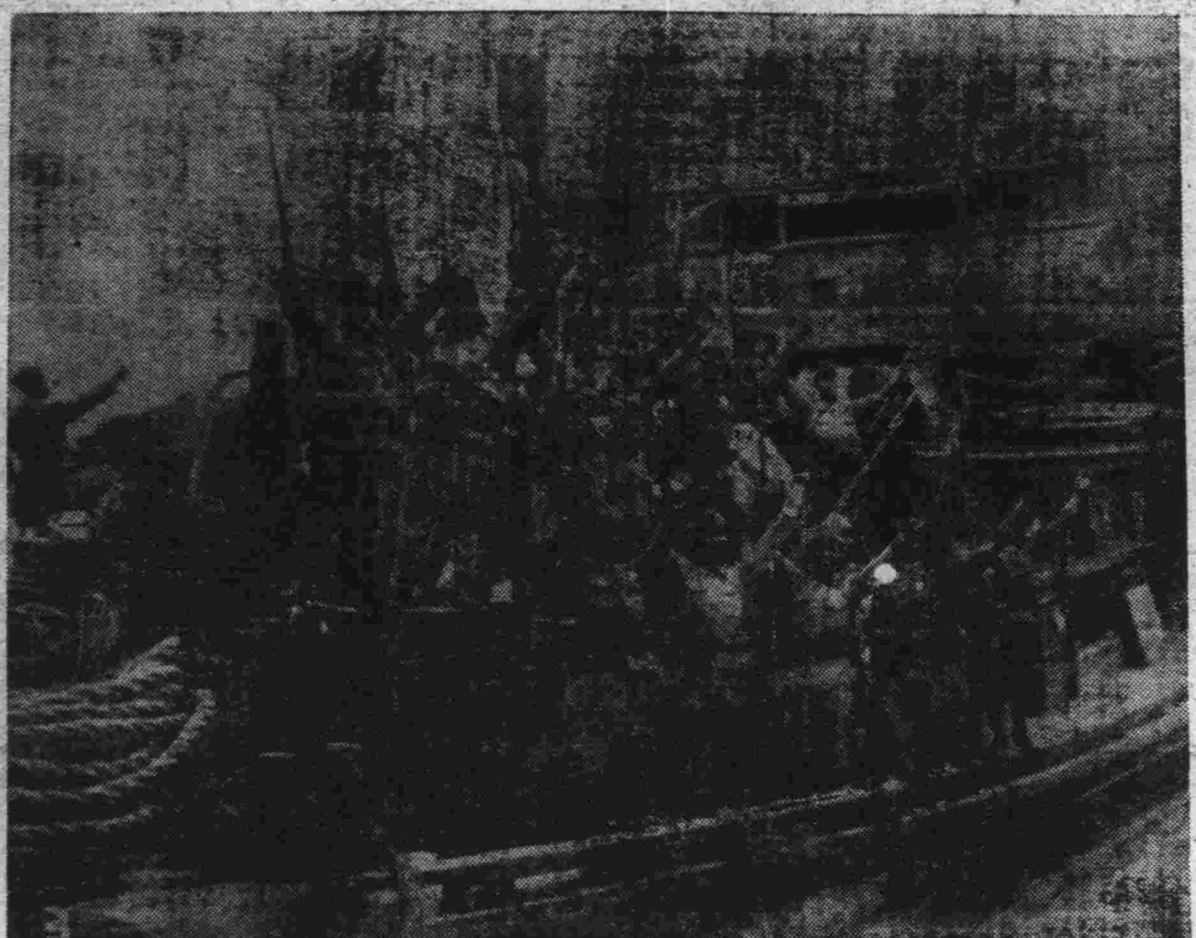

勇猛掃蕩殘敵之日軍

【北京十一日國通電】日華兩國提携親善之樞幹、指導新中國極圖躍進的更生臨時政府行政委員長王克敏氏、在華北方面最高指揮官更迭發發之同時、非但因不堪與寺內前指揮官惜別之情。作詩以祝凱旋、並發表如左歡送迎新舊指揮官之辭

歡送寺內大將辭

事變勃發以來。寺內大將、即任華北軍最高指揮官於北京、對暴軍之討伐及慰撫良民、不遺餘力、蒙受兵火地域、雖極廣大、但人民已漸歸平靜、日見生色、此間大將、曾迭次支出巨額之救濟資金、努力救護難民、此爲華北民衆永弗能忘之謝忱者也、臨時政府當局、際玆時艱、正將週年、竊當組織臨時政府之際、蒙大將與以絕大之指導與援助、得無大過而完成如斯大業、今日大將榮轉歸還、謹此敬申謝意、同時並不堪惜別之情也

歡迎杉山大將辭

本日杉山大將榮轉着任北京、殊深欣賀、杉山大將曾任陸相、極揮其政治的手腕、此此在當地、當能充分發揮其經綸也、華北地方、事變以來之疲弊、亦逐漸恢復、惟有處置善後狀態而已、吾等爲德薄無能之輩、當此深愧不能充分收拾時艱之際、今回得能獲杉山大將絕大之指導與協力者、不但爲吾當局者各人喜、亦華北民衆簽同渴望感謝者也、謹此作爲歡迎之辭

華中華南開始
辦理軍事郵務

【東京十一日國通電】戰時下第二次新年、已將臨邇、銃後家族、翹望之寄往華中南陸軍部隊之軍事小包郵理、已於十日開始受理、寄往華南者、玆已開始辦公、同時、各郵便局之事務、已大事忙碌、故中央郵便局、軍事小包專門臨時係、增職員達五十名、從事整理、寄往上海方面、約須一週間、華南方面、則須二週間左右

薦任階級異動
國務會議決定已發表

總務廳秘書官兼參事官
任總務廳理事官兼參事官 崔正儒
敍荐任二等
補官房庶務科長
總務廳主計處司計科長 徐濂九
任撫順市副市長
敍荐任二等
瀋陽縣長 李嫣
任長春縣長
敍荐任二等
交通部參事官兼秘書官 王顯海
任總務廳秘書官
敍荐任三等
興安北省警務廳長 谷口慶弘
興安南省警務廳長 曾根忠一
皆辭官照准

（因曾根氏入協和會之故）
安東省社會科長韓守武
補安東省官房土地科長
奉天市管財科長 康昌燮
補安東省社會科長
敍荐任三等
牡丹江省總理科長 洪永善
補奉天市管財科長
敍荐任二等
通化省事務官 久保三九郷
補奉天省復縣庶務科長
奉天省理事官 金亞鐸
（國民教育科長）
任內務局理事官
敍荐任二等
補庶務科長（以下略）
【新京十一日國通電】
審計局事務官 丁廣文

任省理事官
敍薦任三等
補龍江省社會科長
濱江省理事官（衛生科長） 楚重三
任鳳城縣長
敍薦任二等
哈爾濱警察廳警正 張治瑛
任敦河縣長
敍薦任二等
吉林省秘書官 馬江
任雙陽縣長
敍薦任二等
內務局事務官 盧賢德
任林甸縣長
敍薦任三等
林甸縣長 吳鼎林
任省理事官
敍薦任二等
補龍江省殖產科長
輯安縣長 汪毓昌
任內務局事務官
敍薦任二等
派在監督處第二課勤務
安東市事務官（庶務科長）

島瀨久一郎
任省理事官
敍薦任二等
補熱河省庶務科長
新京特別市理事官（行政科長） 深井俊彥
任省理事官
敍薦任二等
補奉天省地方科長
奉天省理事官（地方科長） 古館純也
補奉天省高等教育科長
寬甸縣副縣長 山名義觀
任省理事官
敍薦任三等
補安東省農林科長
汪清縣副縣長 原田清
任省理事官
敍薦任三等
補間島省地方科長
科爾沁左翼中旗參事官 城臺正
任吉林省事務官
敍薦任三等
綏東縣副縣長 龜山俊衞
任濱江省事務官

敍薦任三等
錦州郵政管理局事務官 永戶保二
任新京特別市理事官
敍薦任三等
補新京特別市行政科長
間島省理事官（地方科長） 池田良吉
任市理事官
敍薦任二等
補哈爾濱市主計科長
熱河省理事官（庶務科長） 山崎誠
任總務廳事務官兼內務局事務官
敍薦任三等
內務局事務官兼大同學院教官 村田福次郎
任遼陽縣副縣長
敍薦任二等
遼陽縣副縣長 甲斐政治
補瀋陽縣副縣長
內務局事務官 石井貫一
任樺川縣副縣長
敍薦任二等
復縣事務官 山地秀夫

任依安縣副縣長
敍薦任三等
奉天省事務官 上田定次郎
任汪清縣副縣長
敍薦任三等
內務局事務官 田口義男
任通遼縣副縣長
敍薦任三等
新京稅捐局理事官 三浦清治
任德惠縣副縣長
敍薦任三等
三江省事務官 津留直
任肇東縣副縣長
敍薦任三等
通遼縣副縣長 宮崎惣平
任科爾沁左翼中旗（本科旗）參事官
敍薦任三等
哈爾濱市主計科長 柳田桃太郎
任內務局事務官
敍薦任二等
內務局第三科長 皆川富之丞
轉補內務局管理處人事科長

治安部警務司事務官 難波星朗
任內務局事務官
敍薦任二等
補內務局管理處企畫科長
內務局人事課長 津末至二
轉補內務局管理處第三科長
奉天省事務官 佐藤雄男
任省理事官
敍薦任三等
補吉林省高等教育科長
龍江省視學官 名和利三
任省理事官
敍薦任三等
補龍江省文教科長
台安縣副縣長 增田虎正郎
任省理事官
敍薦任三等
補錦州省文教科長
錦州省文教科長
任吉林省視學官 龜井俊彰
敍薦任三等
通化省視學官 岡田基次
補錦州省視學官

教育司編纂官 岡村房義
任通化省視學官
敍薦任三等
吉林省視學官 久原明
任台安縣副縣長
敍薦任三等
民生部事務官 成田彥政
任綏化縣副縣長
敍薦任三等
龍江省文教科長 石田茂
任梨樹縣副縣長
敍薦任二等
梨樹縣副縣長 笠原喜代佐武
任市理事官
敍薦任二等
補奉天省主計科長
錦州市視學官 加藤三郎
任奉天市事務官
敍薦任三等
以上均爲康德五年十二月十日
發令

匈牙利外相更迭

【布達佩斯十一日國通電】匈牙利首相衣莫里迭氏、九日決加迭外相、于亞外相辭任、重新任命歐薩其伯爲外相、按歐薩其伯、曾任于亞前外相秘書對繞諸捷克問題之中歐危機、加以恰當之處理、據觀該瓦將踏襲大体于亞外交、遂行柏林羅爲樞軸之外交政策云

山西省籌備委員會
舉行一周年慶祝會

【太原十一日國通電】十日值逢山西省公署母体之山西省臨時政府籌備委員會一周年、太原市、街衢滿充歡慶慶祝氣分、市公署及陽曲縣公署、爲紀念此日之意義深遠、特開反共救國縣市大會、並於午前十一時、假新民公園、舉行山西省臨時政府籌備委員會成立一周年記念慶祝反共救國大會、因前日降雪、會場鋪滿白銀、朔風貶骨、蘇省長以次省縣市公署各長官、各代表與反共意識盛熾萬餘民衆、自早即接踵參集、於定刻前會場滿集執旗之民衆至午前十一時、合唱卿雲歌中昇國旗、最敬禮後、張市長致開會辭、大會開幕、次由蘇省長、縣市代表、民衆大表、各會代表、互相起立、謳歌光輝之一年中業績、高呼反共、倒蔣、停戰故民衆昂奮達於極點、最後又高唱「反共倒蔣再兵救國歌」（建設東亞新秩序）十二時半、大會閉會、歡喜昂奮鼎沸之一萬民衆、由會場擁至市內遊行、合唱反共歌、全市充滿慶祝反共氣燄

廬山之外人
徒步下山絡繹不絕

【九江十一日國通電】繼續英美華三巴之難交涉之廬山外人下山問題、亦日本軍之誠意與英美方面之外交戰術、十日午後有總數四十二名外人下山、與國際的衝動之難問題、已得緩和矣、爲歡迎外人下山、日本方面、十日晨有九江領事館九江憲兵隊、〇〇警備隊、各人在下山口之蓮花洞待機、並特將百餘名之苦力、派至中國方面步哨線、運搬外人等之貨物、在山麓有帶赤十字牌之大型汽車五輛、貨物汽車六輛、步哨線雖謂午後一時通過但未見蹤影惟在山頂可見前日至牯嶺出迎之英美兩艦旗、由有名之廬山街道之石段降下之外人等、均皆神色怡然、扮裝齊整年幼女兒童、均着登山服、男人老人、亦在靴上着以草鞋、其中更有着豪華毛皮之婦人、在苦力所担之駕籠中、或悠然安寢尋情形、極呈雜馬旅行之佳景、若在牯嶺、過其井中生活、顏色甚佳、只在蓮花洞略息、再向九江進發、汽車十數輛、蜿蜒前進、車上兒童亦歡躍不止、謂「爸爸、看見九江塔了、就可到上海了吧、媽媽」、在九江領事館招待室、受茶菓招待之外人、均極感動、答謝「謝々」而在瞬間以推心置腹之態度與小森副領事及憲兵隊各人惜別、進至特別運輸船近江丸中矣、該船預定明日拂曉出帆、十五日正午抵上海、並十日下山之外人、爲如左之四十二名

△美國人團体十九名
一、美人宣教師某以下十五名（男一、女八、兒童六）
二、瑞典人、二名（女一、兒童一）
三、中國人阿媽二名
△英國人團体十七名
一、美人宣教師某以下十五名（男二、女八、兒童五）
二、中國人阿媽二名
△德國人團体六名
一、德國人某以下家族五名（男二、女一、阿媽二）
二、德國人女一名

對樺太煤油權利問題
東鄉大使對蘇聯抗議

【東京十一日國通電】東鄉駐蘇大使、八日在外務人民委員部、訪問李特維諾夫委員、對日蘇漁業條約修正協定之正式簽字、試行談判、但因鑑及蘇方仍有不改其不審態度模樣外務省十日午前重又發出訓令矣因而東鄉大使、近將對樺太石油利權問題提出嚴重抗議、同時、並試行關於漁業條約正式簽字之決定的交涉云

奪回廣州企圖化泡影
黨士氣沮喪愈深刻

【廣州十一日國通電】最近國府側、盛事宣傳計畫廣州奪回、張發奎率新兵五師、自粵漢線南下、徐景唐、蔡廷楷、亦率廣西軍三師、固守西江、並另命廣東軍一師、沿西江東進、復以其他三師、由北江東進、死守惠州等要衝、大宣傳紙上計畫、但事實、全然與此相反、在皇軍威武之前、完然萎縮、居於陣地內、未敢露其手足也、唯專念防備皇軍進擊耳、傳云第四軍司令部、對前線各部隊、命令破壞皇軍之進擊路、又於本月初旬、下部隊命日關於道路之破壞、再三徹底的日確實破壞、不拘注意日本軍利用與否、竟報告已竟破壞謂日本軍裝甲車自動車等往來頻繁、並聞命令最重破壞道路、極暴露其士氣沮喪狀況云

海南島民衆
反蔣極昂

【廣東十一日國通電】中國方面爲防備海南島日前曾設置該島守備軍司令部、軍司令官張達、最近更編成自衛團四個大隊、配備於東西南北四區、並決定編成若干部隊配備於保亭樂東、白沙三處、現已着手新編成矣、但徵募之兵、素質劣惡、極惹庶民之反感、因其行動、已成爲嫌惡之的、故如所期之編成自衛團、到底不可能云

農商貸款揭注
各省地方費

【新京十一日電】提出於本年度全聯成爲論議之的之農商貸款整理問題、曾由經濟部當局與協和會間愼重協議之結果已獲得農商整理貸款要綱之成案故經關係機關之審議、近將移讓於各省地方費矣、並對地方移讓之根本方針、在全聯方面亦如政府之言明、地方移讓之結果、以現地實情解決之政府方針、不能違誤、如不可苛烈誘致等、協和會方面頗持愼重態度、在七日之全聯決議事項處理籌備委員會時、亦對經濟部當局、表明該主旨之徹底矣、故政府必盡力捨去財源主義、努力於整理第一主義、將康德四年七月一日現在之未承認額千十萬元、決定向關係省政府移讓、除各省整理辦法須得經濟部大臣之認可外中央政府因鑑及滿人生活影響之重大、在勅令公布前、開催各省聯官會議、預期努力於主旨之徹底、由斯自舊政權時代以來成爲地方行政之癌之農商貸款整理問題、亦就解決之端、今後惟俟關係省機關之適切措置云

外國軍艦五隻
因交代開至蕪湖

【上海十一日國通電】上月下旬、及川司令長官、基於在華外國海軍先任將校提出之通告、美艦魯遜號、九日由揚子江下航、歸抵上海、本月十四日下航外國軍艦之交代艦、其里迭巴特號停泊九江、其他英國柯里凱特號、里迭巴德號、埃費夫夫斯號、美國之與安號、意大利之嘉爾羅達號五艦、由蕪湖出發、開往上海、則預定十七日抵漢口、再現於漢口之英艦四、美艦一、本月十九日由漢口啓碇與九江英艦一隻、會合一起、就下航之途

共產軍謀奪軍之覇權
國共軋轢益趨激化
蔣政權竟陷日暮途窮

【石家莊十一日國通電】西安行營主任蔣鼎文、以第八路軍之要請、一日在西安綏靖公署、舉開西北地方防衛關係高級官會議、有第八路軍副司令彭德懷、胡宗南代理胡達、第三十八軍長孫蔚如等出席、由第八路軍方面、强硬主張基於西北軍官會議之決議、將以西安爲中心地區之軍隊、悉收於第八路軍麾下、對此、胡達孫蔚如、因尚非實現之機、極力反對、議論百出、未收若何效果、國共兩黨之軋轢、不但僅爲環繞蔣之中央、即在現地接觸方面、亦逐漸露骨、已趨於急角度之炎銳化云

蔣在重慶開
首腦者會議

【香港十一日國通電】據重慶外人方面稱、蔣介石七日抵重慶、招致國府首腦者、連日舉行會議、此次蔣之突如至重慶之主要目的、爲與中國共產黨方面折衝而來、近將在西安及西北地區設置行營、而赴蘭州、當玆國共關係極爲微妙之際、蔣之訪問西北地區、爲決定國民黨將來之動向者、深引注目云

香港對華南貿易
益趨衰落一途

【香港十一日國通電】自華南作戰以來、香港對華南貿易、急轉直下趨於衰落之一途、十一月中之香港對華南貿易如左、較去年同期、貿易總額、激減千六百十萬弗（單位萬弗）

輸出	本年十一月	三九〇
	去年十一月	一、二三〇
輸入	本年十一月	四三〇
	去年十一月	一、二〇〇

小言

英國上院、六日討論外交問題時、激起了偌大的質問戰、保守黨議員愛利畔克卿、提出不少的提案、要求制裁日本、結果英國外務次官也說要求門戶開放、並說對蔣援助正在考慮中、眞是的！我東亞人作事、與你們何干？再說現在願意建設新東亞的也不祇日本一國、連中國人都在內、這是勢之所趨、必然的道理、而你們祇要制裁日本、還是什麼道理呢？眞令人苦於索解！

× ×

廢棄通商協定？封鎖香港？閉鎖印度及海峽殖民地海港不許日本船走？那有什麼關係、現在我們日滿華三國聯合起來、海有海、陸有陸、要魚有魚、要糧有糧、總而言之、要什麼資源、有什麼資源！怕什麼！來！斡！

× ×

英國在下院質疑時間中、發表英國在華權益損失概算十二萬鎊、你們以爲多嗎？據我看太少、應該再多點才對因爲戰爭、是由你們挑唆起來的

× ×

大姑姐太惡作劇了、挑唆母親砍掉兄弟媳婦的手指、但不知你能否一生不出嫁？既不能你若出嫁、你的大姑姐挑唆她的母親、砍掉你的手指你將如何？凡事要作回頭想不要把事做絕了、不留餘步！

× ×

我要敬告作婆母的人：爲子娶妻、並非爲你自己娶妻、你的兒子既然愛他的妻、你就可任他去愛、他和她既然順眼、不順你的眼有何關係？橫豎你也活不了二百歲？何苦找那無味的苦吃！

× ×

我再敬告大姑姐小姑姐們：你們要知道、你們終歸是外姓人、你們現在雖然能背後挑唆母親打罵你的弟婦或嫂子、將來你們出閣後、回娘家時、人家老不理你們、看你們能如何？算了吧！憑着好老先生不作、而作壞老先生、未免太傻了。

1957.8.17

各地新聞

居塲本年成績優

【平泉】本市屠獸塲。在去年度。其全年收入。統計金額。在九仟餘元。本年度經該塲主任。邏瑞東氏。工作認眞。精神努力。現已屆年末。閱其收入統計。較比四年度。增加二仟餘元關於成績。頗稱良好云

縣署實業股之 縣境綠化計劃
荒山隙地植樹五十萬株

【鐵嶺】鐵嶺縣境所有荒山及隙地。近年來已由縣公署力加提倡增加生產結果。現一變爲由無用地而爲有用地矣。至於歷年縣署着手此項。均係於荒山及隙地栽植樹株。或栽植山楂等易於收穫山產。今年自冬季以來。由鐵嶺縣公署備大多易成活樹株。由村各負配分責栽植。非特於十年後均能成爲有用材料。且自今年度起始。五年爲止。將共栽植樹株十萬株。除此以外。每年植樹節前後並亦行大爲栽植有用樹株云

吉林省公署實施 頒小麥粉營業規則
不得違反許可之七條

【吉林】中央政府爲對於國內小麥粉配給調劑。在各省市縣設立組合配給。一方對販賣者之許可實行。以資强化統制。吉林省公署境內。小麥粉配給之情形。根據中央之命令。制定販賣者之許可。由十一月二十六日。省令頒佈。玆規則錄左。俾從事小麥粉販賣者之參閱

第一條　本令所稱小麥粉販賣業。係指爲小麥粉之批發、零售者而言

第二條　小麥粉販賣業者。應區別批發業。不得兼零售

第三條　小麥粉販賣業者。應區制與零賣業。應填具左記各項事項。受市縣旗長之許可

（一）商號。營業名姓名（爲法人者代表之姓名）年齡住所原籍

（二）最近一年間之小麥粉販賣數量及金額

（三）資產。或資本金。及營業稅額

（四）小麥粉販賣區域（市縣旗長）爲前項之許可時。應發給許可証

第四條　小麥粉販賣業。依讓受或相續擬承繼小麥粉販賣業時。須於十日以內。呈受所管。市縣旗許可。但讓受時。必須讓者之連署

第五條　市縣旗。或警察官署長。認爲有必要時。得飭各官吏檢查小麥粉。販賣業店所。或查帳簿書件

第六條　小麥粉販賣業者。違犯左列各欵云一時。得停止營業。或取消許可

（一）名義借與他人時

（二）違反本令。或基於本令之命令處分時

（三）其他認有紊亂公安之虞時

第七條　違反第二條。三條。或四條之規者。處以百元以下之罰金。或拘留科料

▲附則　本令自公佈云日施行。本日施行之際。現爲小麥粉之販賣業者。應自本令實行二十日以內。填具第三條之事項。受領許云

國民高等學校 招考新生百名

【黑山】錦州省立國民高等學校。日前榜示招考新生。定於十二月二十四日。實行考試。錄取一百名。而考試課程。有

中學生百名 考試畢業

【黑山】錦州省立國民高等學校。中學三年級學生一百名。本年期滿。現已停課。實行考試畢業。而各生等程度。均屬優良。將來辦理教育上。又添一般人才云

日三業組合會 舉行臨時總會

【鐵嶺】本市日側三業組合會。前於該會事務所。舉行臨時總會。市署金衞財務科長。警察保安股長蒞塲指導。對納稅組合結成等問題。有所協議云

治安已告確定 司法成績甚嘉

【撫順】警廳司法科。位於保障人民治安之機構。乃極力發揮其天職。本年由一月起至十月末止。在此期間。計經手發生之事件一千一百七十件。檢擧一千八十一件。外有管外檢擧三百十九件可謂有非常之成績。良好之收獲云

粮業組合整頓粮市
穀物過篩一併實行

【洮南】洮南爲產粮最富之區。外銷數量。亦較附近各縣爲多但因品質粗劣。故相形之下。售價特低。爰經粮業組合。召集一般粮棧業。爲謀本縣粮石品質之向上。及價格之提高起見。凡買賣粮石。須先將沙石塵土等項夾雜物。過篩々精。經全体可決。由十二月一日起始實行。至關於東西兩粮市整頓辦法。仍照歷年原案。切實辦理。（一）凡買賣粮石者統歸東西兩粮市。公開交易不得軼出市外。私相授受。以杜蒙混朦價之流弊。而維共同利賴之粮市。（二）無論任何粮棧。不得要路截車買粮。及在家私卸粮石。（三）各粮商不准到粮車店。私自買粮。（四）每日早七點半鐘開市買粮。不得過早上市。（持電筒上市者。絕對取締）在七點半鐘以前。不准號車。（即屆開市時間。若非講妥買賣。亦不准糊亂號車。形同爭搶）（五）「晚市」自午後一時至三時爲止粮[illegible]亦統歸粮市交易。與早市同樣辦理。以上各條。經衆議決。由十二月六日起始實行。如有違犯者。最少限度罰洋十元。但同業互相攻擊情[illegible]依關不易收效。擬請由警署派警明密查禁。如果獲在家私買粮石或違反以上各項者。除給與全部罰欵外。並按查獲每一粮車由會津貼五元。以資獎勵認眞查禁。而期弊絕風淸之效。藉以維持粮市秩序於不敝等情。當經滿塲可決。具報警署飭警查辦在案。查本城設立東西兩粮市。於玆多年。交易公開。積弊廓淸。農商交便夙深利賴。乃近有奸商。自私自利。竟將成績卓著之粮市。破壞無餘。故粮業組合。爲粮市規約計。爲粮市而秩序計。爲粮商共同權益計。力加整頓。並請警察協同維持。以杜奸商壓榨農民取巧侔利之詭計。實爲必要之措施云

期人民生活之節約
廢止年末年始虛禮

【承德】協和會承德區本部於日前（二日）午後一時起。於省本部會議室由各舊分會長出席之下。關於年末年始之虛禮廢止。有所審議。首由山岸地區本部長。將廢止年末年始虛禮之趣旨關係及目的等。加以闡明。即以開始具体審議。大要有如左之決定趣旨及目的。關於年始末之虛禮廢止。近來會勵行實踐。因鑑於本年之時局。行官家强國健全生活之國策。對年末年始虛禮贈答並賀年郵件之交換。決勵行廢止之日係方面

（一）廢止年始末之虛禮贈答品。（店舖其他十二月廿五日之紀念祭之虛飾亦廢止之）（二）廢止虛禮的回禮（三）節制賀年之郵件（四）廢忘年會及新京宴會以互禮會代之互禮會之實施具体策由協和會承德地區本部決定之（五）廢止門松只草繩代之。（六）爲節約資財。如有舊衣可穿時。勿用製作新衣（七）爲節約棉絲布之消費。以相當之代用品代之。滿系方面

一、購買年紙。供菓。紙花等應縮小限度。以資節儉　二、廢止年茶　三、節制炊炮　四、廣止贈答禮品　五、廢止壓歲錢　六、於燈籠杆上端不准縛松樹枝　七、書寫對聯時。應以健全生活及發揮協和精神之字句爲主旨云

臨時縣聯協議會

【承德】協和會承德地區本部於前次擧開委省會時。業將臨時縣聯合協議會擧開期間決定故特通知縣內各分會。臨時縣聯合協議會。決於月之十七。十八兩日開擧開。各分會所選遴縣聯代表。務於十六日以前將所擬之議案。携帶來承。俾資屆期出席與議云

此次聯合協議會 分會出席代表者
一名或二名計十九名

【鐵嶺】協和會此次市臨時聯合協議會。各分會出席代表。按規定每分會一名或二名。共計十九名。玆將題名誌左

△東分會　下山恭次郎。松崎義造

△西分會　加藤捨次郎。藤永小次郎

△廣裕分會　姜厚仁。李祥久

△興仁分會　祝化民。許進賢

△柴河分會　胡鳳舞。魏東閣

△遼河分會　吳紹泉

△滿鐵分會　渡邊宗三

△敎育分會　盧書勛

△第一公衙分會　細谷貞一

△第二公衙分會　池田兼次

△第三公衙分會　小林勝次　陳玉之

△第四公衙分會　大槻信隆

△第五公衙分會　田幸安雄

關於此次當局各施設施政當方針說明。俟後續誌詳

幼子可嘉報警拿賊
父仇母恥兼顧雙全
警署獲匪斃匪得樹功

【平泉】於本月六日上午十時有市內西三家住戶劉寡婦之子劉瑞山現年十六歲。報警拿賊一案。玆將其經過。訪誌於左此子之亡父。名劉尙武。原住東南溝。在二年前。曾被匪害以後同其寡母。遷居來平。賃居薛姓房。伊母現年四十餘歲於前竟與一楊永忠匪人發生密切關係。始而陳倉暗渡。日久竟棧道明修。不時在伊家。晝伏食宿。此子因父仇母恥。於前者會報警一次。因時間關係未能捕獲。此次匪等四人。計楊永忠。王坤。劉效先。董老三。又在伊家潛伏。故經此子乘隙報警。警署得訊後。當經邱警尉。並日系岩吉警尉補等數名。立即往剿。結果當塲捕獲王劉二匪。其楊匪跳牆欲逃跳至隔壁薛姓院內。以大石擊警當經堵截警士田有良。迎頭射擊。彈着斃命。當經該警員即將所獲二匪。帶署取調後。復在劉婦室內起出手槍一支除將死匪拾埋外。惟董某在逃現仍嚴緝中。關於此幼子。因父仇母恥。屢次報警拿賊。堪稱存心孝勇。殊屬可嘉云

救療所成績良好

【泰來】縣當局本慈悲普渡之志。爲徹底拯救鴉片麻葯一般癮者計。乃於縣城小西門裏設立救療所。並委王明楷君爲所長。聘徐君任醫師。對入所者施以醫學之治療。與精神之訓養。現戒除者已達數十人。據某登覺岸者云。在所承王所長等。以家族般之溫情主義對待休恤安慰。無微不至。且設備完善。毫無痛苦。回想黑籍不啻兩世云

鴉片流毒至深且劇
喪德敗行落魄堪悲

【凌源】東房身屯住民王化民。年當而立。不務生涯。原係藥業出身。因染有鴉片嗜好。以致社會不齒。數年來將祖遺恒產。典賣一空。家徒四壁。告貸無門。近緣無着過癮。時有不正行爲。苟延殘喘。喪德敗行。落魄如斯。眞令人慘不忍覩者也。噫鴉片之爲害烈矣。願吾人視爲毒物。如鴆酒砒霜相戒弗吸。則幾可免此害云

吉省禁烟促進委會
樹立明年禁烟方策

【吉林】吉林省禁烟促進委員會。於月之七日午前九時半。假警務廳三階會議室。由省次長。警務廳長。以下關係者多數列席開催。禁烟促進委員會議。依康德六年度禁烟方針決定積極患者撲滅。特將樹立各項詳列於左

◇既存患者之矯治計劃

一、患者之實休把握

二、患者之移動整理

三、市縣旗救療機關之擴充整備。稔樹。雙陽。伊通。扶餘等縣全額。七萬六千元投救療所之新設

◇再飲防止方策

一、禁烟會之整備

二、健康相談部之設置

三、戒烟會之獎勵

◇新患者發生防止方策

一、醫院機關之普及　額穆。樺甸。磐石。德惠。舒蘭。等縣立醫院之設置。其他診療所之普及

二、國民教化之徹底　兒童教育。社會教育。阿片之害澈底

三、健全民衆娛樂之普及

◇患者救濟施設

一、市縣旗職業補導所之設立　爲治癒患者。對於職業之補導爲共救療所入所患者之家族之救助。爲職業補導部。如左列之各項

大工。裁縫。左官。表具。陶器。印刷。藥細工。煉瓦革工。柳細工。織物。刺繡編部。自動車轉運

二、歸農補導部　歸農者對土地之斡旋。歸農資金之貸付

三、救濟部　救療所强制入所者之家族之補助

縣金融合作社貸欵
手續敏捷農民稱便

【凌源】區金融合作社。成立以來。瞬已數載。經理事之督飭各職員竭力工作。頗有良好成績。查凌市習慣。每年冬季鄕鎭多有需欵。以作經營者。因各農民等。當此之時。紛到該社貸欵。以作母財之資。訪聞該社職員。對於貸戶不明手續者。詳加指示。和藹可欽。故各貸戶異常稱便。無不感贊悅云

署長奉令赴縣 參加警務會議

【平泉】本市警察署長。吳景文氏。於月之三日。奉令赴縣參加全縣署長。警務會議。並兼領十一月份。全部薪餉。俟一切公畢。即行返署云

中旗募兵轉省

【平泉】月之三日。有喀喇沁中旗。募集蒙族募兵百餘名。於是日經該旗署專員。首送平泉。再由列車。運送承德。軍管區訓練。因軍人之資格。高於一切。負保護衞民之天職。故本市機關法團學校等。咸於下午約五時許。齊集單橋子下列隊歡迎。該募兵等到着後。宿住一夜。即於次日赴承矣云

憲兵隊長新舊任奉命轉勤
各界歡宴餞行並先後迎送

【平泉】本日憲兵隊長立石氏。數月前係由承德轉平。蒞日無久。對一般商農。而異感融和。忽於日前。奉命轉勤。其各界聞訊下。頗感依依。確因該隊長。品格淸高。市民咸有不捨之感慨。故各出熱誠。由主要人作陪。假五奎園。歡宴餞行席間頗稱歡盛。其新任隊長。係由赤飯島眞造氏。即日轉勤到平。當經各界熱烈歡迎。其新舊任接交終了。立石隊長。業於三日。經全体歡送。由平起行。已赴新任務地云

正陽署捕獲 巨匪二名

【哈爾濱】正陽署爲施本年大警戒。由各警務分組爲搜查班極於掃滅不良份子。經努力之下。日前於道外北十二道街。將化裝車夫之巨匪逮捕。名施日陽（四十五歲）一名安秀峰二十九歲。於上月間。在安達站一帶。做過綁票殺人之事。近因天寒來哈。化裝車夫。並將馬四匹。馬車兩輛。以期混過寒冬。不想爲矢口司法主任於歲末警戒期間捕獲。並將埋藏呼蘭縣。店警察駐在所。西三里許之大小鎗械。於三日由金警尉補起出。洵爲警界之快事與殊勳云

地籍整理完了區域
的不動產登錄講話
（司法部參事官朱廣文）

（C）第三　其次關於登錄簿所記載之權利關係。認其有公信力。故爲不動產之買賣其他之交易時。須閱覽登錄簿。或聲請登錄簿謄本之交付以便確知權利關係。實爲必要。又一面於登錄後。亦以時常閱覽登錄簿爲宜。蓋恐在自己不知不覺之間。有虛僞之登錄。即萬一有人。僞造書類等。聲請虛僞之登錄。因而登錄官吏。不注意其虛僞。爲其登錄。並非罕有之事。此時眞權利人。當然能得損失賠償。如前所述可是總望時常閱覽登錄簿爲好又登錄因認有公信力之結果。故登錄官就登錄聲請之基礎即事實之眞否。有調查之權限。故僅聲請之形式完備。有時得不爲其登錄。此種場合。聲請人有証明其眞實之必要。此點即與登記場合。大異其趣。請注意

又應時附言者。即地券一事。地券或稱執照。地照。有種種之名稱。我國習慣上。非常重視地券。即只要持有地券。即有該土地爲自己所有之確信。地券當然爲有該土地權利之重要証明資料。但不過爲証明資料而止。故若有與此相反之登記時。登記方面。即有優先之結果。又於建國前舊政權時代爲鄕官廳之收入爲目的。往々對於同一土地。有發給數通地券之例。又一般人民僞造地券之人亦頗多。故地券之不能信用亦不在少。因之僅以地券爲買其他之交易。頗爲危險。我國有一部分人。倡謂旣有地券制度。則登記及登錄制度即不必要之議論。此實不知實狀之說。現當地籍整理之際。對於同一土地。有數通之地券。甚有二十數通者。在此狀態。何人爲眞權利人。實多難以認定之事例。又如最近產業開發。着々就緒。因而不動產之交易更爲頻繁。於是就同一不動產爲數個之抵押權。更於其上設定地上權。耕種權。典權等用益物權。二重或三重在金融上利用土地。當爲常見之事。旣進入此種時代。則經濟關係幼稚時代之產物即地券制度。不但早已失其價値。且有時害於交易之安全。不免爲有害之物故關於地籍整理完了區域之土地。與整理完了同時。雖發給地券。但其後權利之變動。事依登錄爲之。往々有人過於重視地券之效用。似有只要持有地券即絕對安全之意。故特一言。以促注意

五、以上關於地整理完了區域之不動產登錄。已述其概要但登錄係因契約等法律行爲所生不動產物權得喪變更之效力發生要件。關於登錄簿所記載之權利關係。有公信力。此點可謂對於舊來登記制度之一大革新。即登錄以保護一般交易之安全爲主。若用法律名詞言之。不但靜的安全已也。實以圖動的安全爲目的也。最近多唱全体主義。此不動產登錄制度。實可謂廢除從前之個人主義的自由主義法律思想。而使全体主義的法律思想抬頭之一實例

農作社充實發展
建築檢查所數處
囤積保管以福利農民

【孫家台】本邑開原縣農事合作社。自昨年開始設施以來。雖爲期普及年餘。但該社之發展。益獲良好之成績。今爲根據省方增產計劃。充實之發展而擴大實施計劃於開原街舊粮市場。建築農產物檢查所。該建築之內部建施爲二部

1 理學分析試驗室

2 化學分析試驗室

以復同時於縣境五區象山村。六區刁皮村建築出張所二處。以施農產物之檢查。本市開原街之交易場。新購到載重汽車三輛。專供運輸農民之農產物之用。所有運費極爲便宜。以普通營汽車運費之八成計算。並以一萬一千五百元之資金。購備麻袋多條。爲貸予農民之用每十袋十日貸金只國幣二分低廉之極。該社所建築完峻之農業倉庫。時已開始施行囤積保管。料金尤爲數甚徵。而農民如有欲以存物爲質而貸欵者。可以全量數之十分之八貸予資金。今所有存穀囤積保管者。爲量頗多。該塲並派有一駐在檢查員。以資檢查之優良。今該社極積補助農產物之發展。本縣之各農村前途發展。今後誠大有可觀云

哈爾濱通信

橋本協會中央本部長
蒞哈視察會務狀況

【哈爾濱】滿洲國協和會中央本部部長橋本氏。於六日午後一時四十五分。搭乘自孫吳發之飛行機。來哈視察北滿各地協和會之發展狀況。首入南崗新哈爾濱旅館休息。午後六時出席濱江省協和會本部之洗塵召待宴。席設宴賓樓。定於七日赴移民訓練所及天理村。視察終了後。再出席濱江省召集之協和青年團結成準備會議。訓示注意事項等。預定本月十二日離哈云

哈鐵組織國際滑雪賽
地址在玉泉滑雪場

【哈爾濱】鐵道局社員体育會爲提倡滑雪運動及獎勵。冬期戶外運動以期健康身心。故自東部線開設玉泉滑雪場後。近即提高滑雪之興趣。又誘滑雪之旅客及社員。故定於本年末在玉泉滑雪場。擧辦國際滑雪選手權大會。同項計劃。現於哈局滑冰部。從事計劃準備一切。頗爲滑雪運動家所期待云

教育科決定救濟策
失學兒童一大福音

【哈爾濱】敎育科爲依敎育新方針。已決定由來年一月一日實施新學制。積極擴展增添新校舍。並各小學校增添學級。以盡量收容失學兒童。得有讀書之對策。現正計劃擴收新生極積建築校舍。爲準備開校時使已屆學齡之兒童。不致再有失學之機會。此誠爲失學子弟一大福音云

教員缺乏計劃補救
並改國費爲縣費

【哈爾濱】濱江省各縣小學。爲緩和敎師人材缺乏。因變更師道學生。由國費補助入學者改爲由縣補助。故其畢業後。於擇地就職。須先徵求前往地點。但遠縣等困難已除。普通師道考試。遂各縣推發優等學生凡本科（國高三年卒業生）與特別科（優級卒業生）共可取三百名。每人每年一百二十元左右。於畢業後。即可回原縣推發於縣內服務。此法明年實現云

少壯之日本之科學使日本之紅茶登世界一流品之地位

紅茶鑑別法

一、茶葉中混入腐敗之硬葉者爲粗劣品

一、皆爲細而金色之嫩芽者爲優良品

一、刺戟性强烈者爲劣等品

一、有馥郁之香氣者爲優良品

一、欲知紅茶之優劣可將牛乳混入泡好之紅茶中其無紅茶香而僅有牛乳香者必非良品反之優良之紅茶其色氣味必與牛乳相渾然調和

一、日東紅茶係以上述之方法鑑別合格之佳品

日東紅茶

三井物產株式會社發賣

紅茶傳說

古代之古代由印度渡中國之達磨大師、數年之間不眠不休之苦行、忽有一夜睡魔襲來、不知不覺之間沉入睡眠、大師醒來不勝悔恨、亦無方法挽回、因此之故將自己之二目挖出、擲之於地、不料翌日二眼球變爲兩棵植物、試食其葉、感覺異常昂奮新甦勇往精進之氣、大師遂大悅亦令其弟子等用之、因此茶與禪遂成爲不可分離之物矣

宏濟大舞台

開演時間午後一時起映十一時止（十二月二十日）

京戲暫時停演早晚兩場皆映

聯華公司超奇出品！對白歌唱驚人巨製！

自由天地

主演　陳燕燕　劉瓊　梅熹

聯華男女大明星總出動

票價　一毛　二毛

明星出品　新片　古塔奇案　予告

新世界影院

陽曆十二月十日起映五天　電話㊂二九三六番

下期放映　上海明星公司出品京話對白　•新片•新片•舊片•　馬路天使　主演　周璇•趙丹•王吉亭

▶大胆的寫出來年青姑娘們對於愛的不同理論

▶赤裸々的描出千金小姐們的心裏說不出來的話

新型鉅片！超過已往！孰肯不看！！看到上癮！！不負責任！！

主演　白楊　龔秋霞　舒綉文　黃耐霜　龔稼農　謝云卿

明星公司出品壓倒一切京話對白新片

四千金

瀋陽中國銀行

存欵　匯欵　放欵　其他業務

城內行　㊃二〇三一(5)

營業　㊃二六一七

專用　㊃三二五三

定期　活期　其他存欵利息優厚手續簡捷

電匯　信匯　匯票國內外各埠均可通匯

抵押放欵　貼現放欵

進出口押匯代理收付事項

南滿站南辦事處　電話　㊂四四一八(2)　㊂四四一〇

益肺丸

此藥係[illegible]傳經驗秘方、屢試屢效、專治久咳嗽、傷風感冒、肺經火盛、痰盛氣促、傷肺吐血、痰虛中[illegible]血、勞傷咳嗽、氣管哮喘、氣逆聲啞、喉嚨發炎、胸脇疼痛、深夜咳嗽、心跳慌、肺病吐血肺膜炎、肺癆、久嗽勞傷[illegible]

總發行奉天城內大南門裏大街　新大陸藥房

所用之麵粉概爲日產
存貨約二三十萬包
華北平靖今後逐漸出口

關東州麵粉狀況
今年上半期

麵粉缺貨。因外粉進口受制。國產不足。於是較前尤甚。全國各市。企圖對策。皆有麵粉分配公會等組織。大連市亦有此種物議。將來由三菱。三井各大代理店。聯合組織外粉輸入組合。在年內即有成功之可能。關東州並滿洲國內自匯兌管理施行後。外粉進口逐步狹小。自上年度下半年起。遂以日本粉代之。由是日貨進口旺盛一時。已占三分之一弱的勢力。且在同年下半年激增八十八萬袋。外粉對日本粉比。跌落迄七分之一强。到本年上半年時。進口麵粉殆是日本粉。故其在關東州大連以下。旅順。金州。普蘭店。貔子窩各地市場。完全獨占。外粉已然斂跡。在康德三年我國政府當局禁止南洋濠洲粉進口以還。外粉即受壓制。再因中國事變後之貿易暨匯兌統制關係已到完成之意味。其經過數字（單位袋）如左

◆康德四年上半期
日本粉　九九二。二二七
中國粉　三六。三五〇
外國粉　三一一。六二七
合計　一。三四〇。二〇四

◆四年下半期
日本粉　一。八六〇。一二四
中國粉　—
外國粉　二五二。七二七
合計　二。一一六。八五一

◆五年上半期
日本粉　一。二八八。一五九
中國粉　—
外國粉　—
合計　一。二八八。一五九

在上記進口數量中。於關東州內市場需給數量。爲

◆四年上半期
進口量　一、三四〇、二〇四
出口量　六二、六五四
州內需要商　一、二七七、三四〇

◆四年下半期
進口量　二、一一六、八五一
出口量　一、〇五八、一二八
州內需要商　一、〇五八、七三〇

◆五年上半期
進口量　一、二八八、一五九
出口量　三四三、六三六
州內需要商　九四三、五二三

據上記數字概可知全州內一年消耗量二百萬袋以上之需要。一個月平均需要二十萬袋以上。但到本年上半期因船隻不足裝貨困難。且因華北方面治安恢復。皆轉向輸出華北。關東州內遂逐漸缺少。直到今日。以致招來小麥粉之恐荒的驅然同年上半期在金州內需要數較諸上年同期。減少三十五萬袋。綜觀金州內市場上。存貨數字估計在二三十三萬袋上下

滿洲國不足者 當在三百萬包

日本國裏本年度小麥粉生產量據政府農林省發表。約在八百六十二萬石。北海道方面收穫豫想約在三十萬袋上下。總計能有九百萬袋確實數目若與上年有有一千萬袋上下之維持。滿洲國對日本粉特惠的待遇及依向華北輸出之增加。限制外變進口。雖在原料上發生困難。其日本國裏之製粉業因此種關係。其活況頗堪期待者因日本國裏小麥減收。又因存麥無幾。故原麥抱感不足。對加之滿洲國亦因小麥減收。在上年全國小麥收穫商之約有一百十四萬噸。若照最近之國一年中之會費三千三百萬袋豫想。約減九十五萬袋。對全已陷入三百萬石不足之狀態。

儲蓄獎勵週 委員會委員決定

由月之十二日起。實施之儲蓄强調週。關東州儲蓄獎勵委員會委員二十一名。業已決定如左

◆委員 三浦關東州廳長官。白石關東州廳內務部長。田中同財務部長。清水同土木部長。沼田關東局財務課長。丸茂大連市長。山口同警察部長。高田大連商工會議所會頭。中西滿鐵理事。村田滿日社長。高柳泰東日報社長。張本政大連市商會長。高山旅順市長。螢川旅順民政署長。富崎金州民政署長。荒川普蘭店民政署長。上島貔子窩民政署長

◆幹事 井上關東局技手。森岡關東州廳商工水產課長。古野學務課長。張義人財務課長

大連市常陸町 苦力房大火 幸未殃及隣舍

十日午後過五時。大連市常陸町五十六番地李董氏（四十六歲）家起火。霎時火焰沖天。延燒全院之房屋。復因該院及該小胡同所居者。概皆勞工等一時混亂異常。消防署員趕到經半小時之久。幸自來水來到架起水龍撲救。過七時。該院全燒房架倒塌。而火始熄。幸未傷人。原因似起之烟筒云當時既幸無風。又幸缺水之際。俾費半小時之久自來水來到。極力撲救之。未致殃及隣舍。如對面之楊華廷氏（假名）之澡塘子祗樓上窗玻璃被火燒破二三枚。樓下平安無事。迨記者探火後之情况。時在九時以前。家人依然圍々聚餐。祗不過受一塲虛驚耳

一夜連搶兩家 僅獲五十五元
普蘭店東南出現三人帮匪

年關在即。金融奇緊。而下流惡徒。値此時際。時有挺身走險。罔身而不顧法律者因此搶刦毒掠。每値此期。頻有所出。關東州素爲滿洲之樂園。官方警備有方。而例年冬季。於嚴重警戒下。亦頗現諸良好成績。然以匪盜技巧。內中掛十漏一。蓋所不免。入冬以來。西崗子東記當會發生匪警。强犯尚在五里霧中。詎於此案。正於搜探之際。而日之十日午後。普蘭店管內突又發生匪禍。搶二戶。幸未發生犧牲者。但消息傳來。實已令人不寒而慄。玆將該案經過略誌於左

普蘭店管內華家屯會小李家屯農戶李作田（五十歲）平素勤勞克儉。略有積蓄。不意竟受匪賊覬覦。於月之十日午後十時。因屆夜深。李某一家。正在寢眠之時。忽有三人帮怪漢各持棍棒侵入室內。當將李某扭住連打帶罵。强索金錢。李某被逼。戰戰兢兢。魂不付体心情慘然。無已當將平素所積之現金正算零凑共五十元交與三匪。該匪目的已達。當即持之而去。繼行到李某之鄰舍農戶李安順（四十三歲）門前。以李家富裕。決意行搶。於是又闖入李安順家。以同樣手段行搶金五元。三賊同出逃而無踪二戶遭害後。賊匪雖去。惟事主被害胆破心碎。多時始精神復原。先後經報附近派出所。經該所又急轉呈普蘭店警署以匪賊遠颺。期以急速破獲計。除滿布警網而外。同時又照會州內各警署。協力緝捕。破案當在不遠

鑛工技術員養成所昇爲大學

產業部以充達成產業五年計劃爲課所需技術員之養成擴充計劃故將奉天並新京兩鑛工技術員養成所。均以改稱鑛工技術大學。廢棄從來之預備科亦將修業年限由二年延至三年。以資擴充內容。決由明年實施

標價宜使客容易看見
賤買貴賣亦爲暴利
當局關於取締暴利說明要旨

山口警察部長說明要旨

關東州廳爲順應現下之情勢。以强化七日之暴利取締令。決以實行標價制等。但鑒於業者對其趣旨不甚澈底。故於十日假大連商議之會議室。已開說明及座談會。所談概要誌次

日本政府之價格政策。若以放棄之國民經濟。即招徠重大之障碍。故爲達成聖戰實戰實屬重要之政策然而關東州亦爲順應此之情勢。決以實行標價制。標價惟於指定之余商品。不問批發零售。均須按律懸掛。以此抑制物價昂騰之同時。且行交易之公開也。取締規則範圍極廣此於經濟界多有影響。故關取締之担當者。決行愼重選擇。在可能範圍並授以敎育然係錯綜之機構。以少數之警察官。難於徹底監視。玆對如會議所之法人。希望予以充分之協力。即一般業者亦冀自戒而協力。但吾等取締當局。對於交易不加障碍自不待言。惟對售與消費者之小賣業者。決加以特別愼重之態度。關于調查不以派遣官服者。擬由便服者執行之。刻正考慮。至於不明之點。願受質問。以期當局之方針之徹底也。再當局對於小賣業者。不加壓迫如有故意違犯者。決行斷乎之處置云

井上保安課長細目說明要旨

此次改正目的。增加適用物品種類凡生活必需品殆皆包含在內。其標價制度。是求其交易公開。以抑制一般物價之昂騰者。第一條所列之物品。皆有標價之義務。

◆標價 法而須標於容易看淸楚之處。或在門面容易看明白之處標明經營批發與零售商者用兩種方法標明。經營批發與零售商者。用兩種方法標明批發時之價格。以主顧之不同。價格亦多相異。換言之十扣以上之販賣價格。與實一扣之價格。定有相當之差別。是時可明記通常之信用通常之交易價格。要之標價法。總須用使人得以看明白之方法。符號是絕對不可用一般

◆零售 商之販賣價格。是於辦貨價上加上一定之營業費。稅金運費者。此爲正價。此外絕對不可再取費用。交易務須按正價實買。對於主顧是友人或親戚。亦不許銷價或抬價。此如能想及此次改正意在抑制物價之昂騰。自可明瞭。至標價制度。亦實有困雜者。關此州廳已有所發表例如純粹

◆農林 水產物。羅賣時。出口時。受特別之對方來訂購賞。各種行商以及點心之零售等。（但社有一定之商舖派店員出差販賣時。）各種攤床以及有特別情形）而蒙州廳核准時。前記之出口範圍。據向滿洲國者不爲出售。國出口者。以上是所改正之三項。對於暴利。當有幾多懷疑者。暴利之範圍。例如用極低廉之價所辦來之貨。當時之辦貨

◆原價 假定爲一元。其後該物品。逐日昂騰。價如在現在辦貨。爲二元五角。再加上從來之費用五角。結局實價定爲三元。乃爲適當。惟在賤時用一元錢所辦之貨。亦隨之定實價爲三元時。則謂之暴利要之。當局顧体諸實情。作充分的研究實行之

百物騰貴

入不敷出內顧堪憂 要請發給津貼
大連市商會書記等聯名

大連市商會。日昨召開臨時會議到有三會長以及常任董事。協議庇寒所及其他事項。至庇寒所仍照往例從事。但場所因大禮堂今年早已出租使用中。則計畫擬於附近另闢房間。最後討論該市商會書記等職員呈會長全休董事之請與津貼之請願書此因百物高漲。薪金不敷支配乃請願請與津貼。以資接濟。原文如下

請願書

爲物價激漲生活窘迫懇請援例發給津貼以資接濟事竊自日華事變發生以來歸經年餘影響所及百物騰貴凡一切日常生活需用食品尤因缺乏而日漸激增無已在日滿官方以及各大會社公共機關早有臨時津貼補助之實行現居多期較前益甚就中如石炭之奇昂竟一躍而漲至一倍有餘尚屬無貨此誠吾人目前生活上一大脅威同人等奉公商會平日淸苦自持辛勞所得僅可自給逢此難關不第家庭方面內顧堪憂即個人往來交際繁費加劇亦屬困於應付此種情實諒在洞鑒之中勿庸詳述同人等處在非常時之狀態下勢迫計窮不揣冒瀆合詞具禀披瀝下情伏懇諒察休念艱苦准予援例酌加臨時津貼聊資接濟以俟時局安定物價平復即行停止是否有當敢乞卓裁示遵不勝屛營迫切待命之至此上

新年餽贈親友請利用敝店之禮劵決能使受者滿意 奧町 瑞康 電㈢六九五六

貔子窩講演會改於今日舉行

關東州時局委員會貔子窩支部時局講演大會。原定十日在該處舉行。玆因警備不及。改於十二日（星期一）午後二時照常開會

◆漢藥輸入組合 關東州內全滿人漢藥商組織之關東州漢藥輸入組合。十日下午自六時。假大連泰華樓舉行發會式華後宴請來賓。由組合長康忠全並趙耀兩致開會辭。來賓側大西本報主幹致答辭。畢後賓主交歡。開懷暢飲。直到九時盡歡而散

◆代理店聯合會起草章程 由大連街裏滿人各大商代理店進行組織之代理店聯合公會。由益發合。東永茂。福順厚。裕長盛。同德俊。福和盛。蓄儲。三泰等八家任委員。刻在起草規章中。不日即招開第二次會議。審查通過後。卜吉舉行成立式云

放送節目 大連JQAK

十二月十二日（星期一）
七、五〇（新京）國歌
八、一五（新京）初等日本語　高宮盛逸
八、四〇（全滿）淸晨音樂（唱片）
講座
九、〇〇（新京）氣象通報
九、一〇（新京）格言、唱片　謹愼爲勝利之鑑　傳靜岩
九、四五（新京）建國体操
一〇、四五（全滿）經濟市況
繼續（新京）經濟市況
一〇、五〇（新京）學校講話　日本語會話練習　新京市立大和通國民優級學校　史同勳
正午（新京）報時
〇、〇一（新京）舊劇（唱片）
一、〇〇（新京）新聞
一、一五（哈爾濱）經濟市況
繼續（全滿）經濟市況
繼續（新京）經濟市況
一、三〇（哈爾濱）清唱　白鱗台　韋雁鳴
四、四〇（新京）新聞
四、五五（哈爾濱）經濟市況
繼續（全滿）經濟市況
繼續（新京）經濟市況
五、二〇　氣象通報
五、三〇（新京）英語新聞
五、三〇（哈爾濱）兒童時間　哈爾濱市公立新城國民學校
兒童 五、五〇（新京）兒童新聞
五、五五（新京）中等日本語　五百木元
講座
六、二五　評詞　三俠劍（三四二）　何少庭
七、三〇（新京）滿華交換放送　講演　滿洲國的交通網　交通部參事官　王福海
八、三〇（奉天）舞台中繼　自奉天中央大戲院中繼　楊盛春　陳麗芳
九、一〇（哈爾濱）成人常識　關於共犯（一）　哈爾濱高等法院庭長　劉紹漢
九、二五（新京）新聞
九、四〇　報時
九、四一（新京）經濟市況　氣象通報　新聞　告知事項　明日節目豫告
一〇、〇〇（新京）新聞再放送
一〇、一〇（奉天）舞台中繼　自奉天中央大戲院中繼　譚富英

第五回追憶會 五日在水師營舉行

◆伊爾將軍會見 旅順水師營。乃木斯地塞爾兩將軍會見第五次追憶會。一月五日之記念日午前十一時卅五分。於同會見所管內。由旅順商工青年會。同攻城會。戰蹟保存會。鄉軍旅順分會。市役所五團体共同主催之下。以開會辭。三呼萬壽。遙拜皇居。默禱。講演。三呼萬壽。閉會。野宴之順序舉行。當日之參加者。於本月卄八日以前。須在旅順市役所出會費五角。先期報名。領取會員章。開會當日午前十一時至十一時卅分。備有交通公共汽車自舊市城營業所臨時開行。以謀會員之便利

夫亡家貧如洗 利用小孩行竊

大連署司法係刑事。日昨午後四時半。在大連市浪速町幾久屋一階警戒中。逢一少婦抱一小孩。於無人處竊取物品。當即捕獲。她是魯籍人。今住沙河口管內馬欄子王家屯仲氏（二十四歲）二年前夫故。家貧如洗。利用三歲之小孩行竊。前後十幾同

宴會絕對廢止
滿鐵社員會節約運動

關東州內之貯蓄獎勵委員會。已由十二日實施貯蓄報國及生活刷新强調週間。値此總力戰下之槍後國民生活大加刷新時而滿鐵社員會本社聯合會。已設消費節約運動委員會。以即應非常時局。舉國一致決以參加貯蓄獎勵。及資源愛護運動惟關社員應行之運動。十日已決定具体案。即時約定實行。其實行項目及實行案如左

◆打破弊風
▲結婚宴會。援以茶菓。其範圍限於近親。係於俱樂部及家庭舉行
▲廢止中元及年末年初之餽贈及慶吊之事
▲宴會。廢止忘年會及新年會轉勤。退社。入營等。招待以茶菓。懇親會多以利用登山
▲會員之賀狀。因難以徹底廢止。故由各委員及分會長。互相嚴行監視。以期打破多年之弊習

◆生活之合理化
▲關於服裝之簡易化。女子社員用制服並社員服。獎勵服用簡單之洋裝及和服
▲强行利用消費組合。時以獎勵現金交易
▲實行預算生活。對於來客酬酢等。務期儉約

◆物資之節約
▲關於衣服之新裝。及靴之購入約定
▲爲防濫買。利用國産愛用代品。買貨最禁携帶包袱皮。藉以强化實質生活

◆貯蓄獎勵
▲買愛國公債。獎勵參加生命保險。簡易保險。勵行身元保證積存金之增額
▲關于社員貯金。職員貯百元以上。雇傭員五十元以上。此由所屬長獎勵之

◆廢物利用
▲以回收銀紙。舊雜誌。莰捲根。舉開不用品之交換會

新京特別市 六年度預算案

【新京十一日電】新京特別市康德六年度預算案。十日市公署商議會。愼重審議。滿場人一致。照原案承認。採取經內務局長官。向國務總理申請認可之手續。關於預算案如下

總額（單位千圓）
一般會計　七、三〇八
特別會計　五、七五五
計　一三、〇六三

再與前年度總額一千二百一萬九千圓比較。一般會計。增加六十五萬一千圓。各特別會計則增加百四萬四千元總計增加百六十九萬五千元政府現在檢討之國都建設特別會計。大体將及三百九十萬元合算之。明年度預算。則達一千六百九十三萬餘元之極大預算

日人柳巷 依然盛况

潛於戰火。遊旅於已經恢復治安之占領地區之華北華中之娘子軍。日見增加。其中由大連之花街出行者。每月有三四十名。十一月中四十五名。日本內地及他處來連者六十五名。此等藝妓之身價最高七千五百元。平均增三千五百元左右。比較從前一般增加三成以上。此種流動之傾向據推測今後仍將繼續。一方面大連花街之營業景氣示有異常膨脹的數字。據大連署保安係之調查。一連美濃町三業組合並逢坂町處之妓女合計一千一百五十名。日逐日增加。十一月中各妓館所得嫖客所花費之金錢。共計五十萬元。比去年同期增加三四成之多。去年一年間。僅大連署管內各妓館所得嫖客所支付之遊興費共計約六百七十七萬七千餘元。而本年截至十一月末。既已超過一千萬元之數。呈現一種從來未有的奔騰的景氣。當此舉世之軍需產業之殷盛而誘發之特異景氣之沸騰與滿洲及華北華中之恢復致大連港出入船舶繁盛輻湊。由於船員旅客之激增及市內人口之急增與戰時下產業之進展遂造成上述特異之現象

但在此時局下。正當高唱國民之自肅自戒之聲中。此種逆行的傾向當局極爲重視云

武道名稱

【新京十日電】滿洲帝國武道會對於滿武道修業者之資格及名稱。將有所決定。關於名稱。待來春資格審議會成立時。必愼重的審議。關於武道之資格及名稱。五武術之等級由初段至五段。此資格名稱爲道士。導士。修士三種。關於達士不冠以柔道或劍道之名。祗以達士稱之此爲武道家之最高稱呼

失照聲明作廢

領名	住址	坐落	照號	地目	面積（晌）	東	西	南	北
吳榮亮	依蘭保額騸甲	依蘭保額騸甲	忘	旱田	三八・九八	錢姓	本地	道	錢姓
吳榮亮	同	同	同	同	二三・〇〇	本地	道	本地	道
陸萬順	四區鐵匠爐屯	寧安縣城娘娘廟內	同	同	四四・一〇	張姓	陳姓 姚姓	姚姓 傳姓	姚姓 大道 嶺

右記失照自登報日起滿三個月時無異議者落何人手均認無效特此聲明

寧安縣長 袁怡篪

贈青年夫婦性病自療法

1你是靑年、何以遺精頻次、記憶薄弱面黃肌瘦呢？2夫妻勃谿、弄得閨房中烏烟瘴氣、是不是有了陽痿早洩的隱病嗎？3、男女的淋濁白帶能使愛情冰冷、覩床第上如地獄刀山、這是人生最痛苦的事情啊！4、夫婦相怨、爲的是不能生育家庭間缺少了小寶貝、這是多麼枯寂啊！君欲解決上面四個問題、請剪報附滿郵五分函上海安納金路榮生里蔣種玉堂立即寄奉「靑年自療新書」兩冊、本書能指示你走上健康幸福的路上去（泰東）

多樂朋 トラポン Torapon
沙眼專門藥 多樂朋
本劑係對於沙眼特效藥劑利克爾爾布奇兒爾倫酸鋼加以特殊的調劑法。於其濃厚狀態。免得使用時之任何副作用及刺激等弊而製成的藥劑。至其卓越的治療效果。乃已有斯界的一致讚許。對於顆粒、難治的沙眼、尤有良效。
價格 金五角（奉贈樣品）
製造發賣總代理店 吉萬商店 大阪市東區平野町二
特約販賣店 北京 信義洋行 天津 松本藥房大堂 奉天 佐藤藥房 大同 大同藥房 大連 大北堂商店

感冒治療藥 舒服靈
武田

(1)
下奶良藥 自生乳
自生乳
母体健康兒肥胖失乳兒瘦母焦憂服用歐美自生乳服後乳下如泉流
每瓶一元 外埠不郵
奉天大南門裏東華門南歐美葯房東號
安東益增遠、大連康德記、安東新盛隆、蓋平咸春堂、新京義和謙、北票育太和、遼陽義和堂、西安積盛壽、海龍永順長、熊岳新蘭店康德記、瓦房店康德記、大連華泰樂房、北京仙臣氏、拉哈站天德通遼德慶昌、昌圖天益堂、義縣同昌號、新縣瑞祥泰 每瓶一元 外埠不郵
▲代理店 營口 營口 藥房、新藥房、撫順信仁堂、吉林五洲藥房、海城素林藥房、四平街驛和發端、新錦縣仁濟藥房、哈爾濱老福山春堂、江省新京樂房、吉林城遼源永順和大連、美光藥房廣生堂、華新藥房、仁樂房、海城和民同福、大石橋衞生復、和發河口、慶源祥、鐵嶺義梅和堂、公主嶺義和順熱河全富興、遼陽義順泰興、金州老德記、普江省巾西樂房

尋人廣告

啓者鼓有姜希財現年十七歲身長五尺係大連生人於舊曆八月間突告失踪迄今毫無音信各界諸君如有知其下落者將其本人送到下列地址酬謝金壹百元並車船用費如有函告者酬謝金五拾元此啓歇以待決不失言上面近攝之像片

大連市露天市場二區東一〇〇番地 天增福啓

汽船並美國製大型 製冰冷凍機賤賣

一、汽船總噸數四九噸六五二、木製船体並七十馬力雙缸柴油機三、有中國官准拖網捕魚舊許可四、船籍港威海衞
一、美國製大型製冰冷凍機二台生產能力偉大經濟堅固以上兩種急欲出售有願購者請來面議

大連日吉町十二番 乾聚德啓 電話㊂三五一二番

失照聲明作廢

朱志臣領名宅地大照一紙坐落奉天市小東邊門外榆樹屯南至趙英祺東至趙英祺北至張富西至道業經辦理局驗訖計爲乇毛一三七號於十二月八日進城不愼丟失除呈請當局補發外無論落於何人之手概作無効特此聲明

聲明人榆樹屯三十五號 朱祥柏啓

志願書

（貼照片處）

玆敝於此次擬志願充當貴司之指紋技術員希於試驗之後蒙予錄取是爲至望此懇治安部警務司長 植田貢太郎鈞鑒

康德 年 月 日（受驗希望地） 志願人 某

籍貫 某
住址 某

履歷書
某 年 月 日生 某

學歷
一、年 月 日 某地某々小學校入學
一、年 月 日 同 畢業
一、年 月 日 某地某々中學校入學
一、年 月 日 同 畢業
職業
一、年 月 日 某々職業就職

賞罰
一、年 月 日 某

康德 年 月 日 某 印

保證書
現住 省 縣
具保證書人
玆有 經治安部警務司錄用爲指紋技術員自錄用後確願於五年內不退職倘有無故告退或私行逃逸及有其他瀆職行爲等情事惟弊等是問謹具

康德 年 月 日 具保證書人

滿人指紋鑑識技術講習生募集

一、試驗日期 一、新京 康德六年一月一五日、一六日 午前九時
二、奉天 康德六年一月二二日、二三日 午前九時
三、大連 康德六年一月二八日、二九日 午前九時
一、試驗地址 一、新京中央警察學校 二、奉天警察廳 三、大連警察署
一、受驗資格 能解日語之滿人自十八歲至二十三歲公學堂以上畢業
一、試驗科目 默寫、算術、作文、口試（筆記合格者施行檢查身体）
一、採用人員 四十名（採用後之身分爲雇員）
一、待遇 講習中每月以三十圓支給之
一、敎習方法 講習中將來成爲技術人材約二個月間於指紋管理局施行所必需之指紋學術與有紀律之訓練然後配屬於各省
一、注意 一、受驗希望者須於志願書上添具最近半年內二寸照片（半身者）一枚連同履歷書
一、保證書各一份至十二月二十五日以前一併寄交新京治安部警務司刑事科
一、以於志願書末尾務須將受驗希望地記入
一、以便由警務司發給受驗票
一、自試驗當日須在午前八時三十分以前各携帶受驗票、自來水筆或鉛筆到場
一、志願書、履歷書、及保證書均須用美濃紙以毛筆依左列格式填寫提出之

喘氣止咳 奇效新藥
「長井牌」愛菲特靈

藥學博士 理學博士 長井長義氏發見創製
醫學博士 柳川華吉氏 實驗推奬

特徵
內服奏效確實 應用安全
毫無副作之患 效力保持
鍾點甚長

適應症
哮喘、氣管枝加答兒、一般咳嗽、百日咳、疫痢、夜尿症、盜汗、蕁麻疹、一般心臟衰弱、腰椎麻醉時之副作用防止。

用法及用量
粉末 一回〇・〇二五—〇・〇五瓦、一日一—三回。
錠劑（〇・〇二五）一回一—二錠、一日一—三回。
注射液（四%）一回1cc一日一—三回（皮下或肌肉內均可）
散劑（一〇倍）一回〇・二五—〇・五瓦、一日一—三回。

包裝
粉末 一瓦 五瓦 二五瓦
片劑 一〇錠 二〇錠 五〇錠 一〇〇錠 五〇〇錠
注(四%) 1cc 五管 一〇管 五〇管
散劑(一〇倍) 二五瓦 一〇〇瓦

有類似品 請認明長井博士發見創製之愛菲特靈「長井牌」等字樣 庶不致誤

製造廠 Ⓟ 大日本製藥株式會社 本店 大阪東區道修町 支店 東京日本橋本町
總經理 武田長兵衛商店股份有限公司 大阪市東區道修町

關於氣管枝哮喘之文獻函索即寄

雙美人牌香蜜粉

雙美人牌香蜜粉芳香馥郁搽後膚色立刻白嫩玉顏如凝脂眞爲優良無比之化粧品也

同胞患眼疾者注意

啓者敝人於三年前得眼疾目有朦視物不清恍惚覺花亦不注意不想今春犯時紅腫刺痛十餘日即生翳子大如米粒遮滿瞳人視物不見行走難堪屢請名醫調治未見效驗因此愁悶已極不料敝友趙君閱報見有鳴謝德家藥店保目全晴丸的廣告敝函購買兩盒外上水兩瓶服用後果見奇效現已全愈方知此藥眞有回大再造之功感念再治之德無以爲報謹將身像片登報鳴謝介紹男女患眼疾者日均能治療請速購此藥保目全晴丸每盒國幣肆元遠近明晴藥水每瓶國幣肆角外城購藥請寄信郵去每不盒之

地址奉天市小北城門外白塔寺東 德家藥店 即安
外有郵費兩角
敬人 姜成全

聖隆自動車講習所

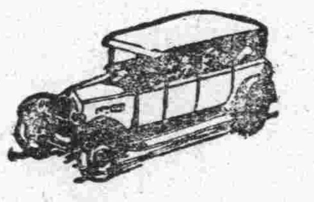

入學日期隨意

學業三個月卒業、學費低廉學理確保明瞭、學科皆用圖解、兼問答題目、並有解剖的機械爲實演、有志願自動車界的諸君、歡迎至本校參觀外埠要規章者祈郵票四分
大連市三春町二番地
所長兼講師 畢序齡
（兼收夜學生）

新式簿記招通信學員

人非有專門的學術不易在社會上立足欲學急於需要之專門學術又因維持現在的環境和職務而又不能離身者惟有投入本會

函授部學得新式簿記爲最好良機因爲通信教授第一不拘時間第二不曠正業詳細章程請附郵票四分寄交新京中央郵政局私書函第八四號本會收即寄（通信時務將回信地址詳細寫明）

駐京大連銀行簿記講習會函授部啓

參茸虎骨藥酒

（奉天城內天益堂）

主治
半身不遂 四肢麻木 筋骨疼痛 口眼歪斜 男子腎寒 婦女經冷

服法每日早晚溫服一杯重者加倍定價每斤國幣三元郵寄另加運費如蒙代理另有簡章總批發處奉天城內

天益堂

支店 奉天（大南關上頭路東）（大和區千代田通）
總號 電話④二九九七
小南關支店 電話④二八五一

刊登廣告 泰東日報

油漆布（レザークロース）
防水部（ウオーダークロース）

種類俱全 價碼低賤 電話㊂二〇三一 一三七九

專門直輸入發行商 奉天市八經路五 櫻花商事公司工業品部

胡琴函授

印講義保險成功日期無多樂趣無窮頭期學者大見功現招二期勿失良機郵票四分簡章即寄奉天小西關同善商場內震宇書局啓

◎速購四部好書存書無多奕！全中國名勝寫眞帖一冊一元美滿姻緣寫庭用書一冊一角一案五命偵探小說一冊二角五毫聲影界小刊物一冊三角四外埠寄奉送一冊以上均一贈費美雲大張照片書局八寸袁世凱一張宇書局

大連 中央文具店

浪速町五十四番地 電話一六五五五番

眼科專門
光明醫院

院長 王義心
（入院隨意）
大連市西崗得勝街九番地
（新開大街南頭路西）
電話③一〇一七番

化痣散專治
雀斑

此藥專治雀斑汗斑風火痣瘡酒刺薄皮癬面皮黑黃等症凡有患以上各症者速購此藥擦抹一袋即愈有改換艷容之功每袋國幣一元△外埠函購不加郵費

奉天小南關老爺廟前光明里十號鶴春堂謹啓

（各醫院眼科指定）

眼精疲勞 視力衰弱者

請帶 最適度之眼鏡

中央眼鏡公司
大連西通九三番 電話㊂五九八七

明眼堂眼鏡店
（支店）大連磐城町六二番 電話㊂一八二一

保利他民（ポリタミン）

補血 滋養 强壯

保利他民、乃以動物性蛋白質爲原料、由複雜之製造工程、經過完全之人工消化而成、換言之、即動物性蛋白質之精華、而無需胃腸之消化、在學術上所謂胺基酸者是也。本劑之主要有效作用據醫學博士四百五十餘名及其他多數著名醫家實驗之結果、大概如下。

（一）改良血色
（二）肥體豐肌
（三）促進食慾
（四）增加體重
（五）輔助發育
（六）恢復體力

保利他民因有前記諸種作用、故對於
先天不足 面色萎黃
常患感冒之兒童
產前 產後 病弱之婦人
食慾不振 久病體弱 精力虧乏 胃腸不健 病後衰弱之人等最有合理良効。
（詳細仿單 函索即寄）

【包裝】
小瓶 一五〇瓦
中瓶 二五〇瓦
大瓶 五〇〇瓦

株式會社 武田長兵衛商店
總行 日本大阪市東區道修町
支店 奉天市春日町十三番地

各大藥局均有經售

33(5)74